許可證新字第拾弍號

廣州民國日報

社址廣州市光復中路柒拾玖號

有線電掛號柒捌弍伍 無線電掛號弍肆捌〇

編輯部自動電話壹壹捌弍〇 經理部自動電話壹〇陸柒伍

第拾肆年 第肆貳〇貳號

今日出紙肆大張零售小洋伍分

總理遺囑

余致力國民革命凡四十年其目的在求中國之自由平等積四十年之經驗深知欲達到此目的必須喚起民衆及聯合世界上以平等待我之民族共同奮鬥現在革命尚未成功凡我同志務須依照余所著建國方略建國大綱三民主義及第一次全國代表大會宣言繼續努力以求貫澈最近主張開國民會議及廢除不平等條約尤須於最短期間促其實現是所至囑

本報價目（郵費在內）

	本市	國內日本朝鮮	外洋	香港澳門
一月	一元二毫	一元四毫	四元五毫	三元
半年	六元二毫	七元八毫	二十六元	十八元
全年	十二元	十五元	五十二元	三十六元

今日新聞提要

省市黨部特派員已定（一張二版） 日人謀攫取華北鹽業（一張二版）

黃主席曾市長昨抵省（一張三版） 劉維熾等今日到香港（二張二版）

本報重要啓事

本社社長陳玉崑因事辭職七月廿六日起由省黨部推定李委員煦寰接辦關于本社收支數目七月廿五日以前者概由前任負責辦理七月廿六日起概由現任人員負責嗣後所有本報發出收據須有經理吳君如蓋章簽字方生効力特此鄭重聲明

本報營業部啓事

由八月一日起所有本報發出收欵收據改用淺藍色并蓋有經理吳君如會計賴克勤私章方爲有效特此聲明

本報啓事：

每星期一星期三出版之明德周刊與哲學周刊，自下星期起改於「新廣東」及「新家庭」每逢星期五與星期六出版。關於廣東之種種建設及興利除弊等事項，均可在「新廣東」作懇切之批評與貢獻。至「新家庭」之內容側重於家庭中之教育，衛生，經濟，管理等種種事宜，至希各界人士踴躍惠稿，藉光篇幅。來稿一經揭載，酬金每千字自一元至三元。惠稿請寄本報編輯部此啓、

本報啓事

哲學週刊及科學週刊七月份稿費已結算清楚惟廿五日以前者請每晚七時至八時往海珠中路八十一號三樓領取廿六日起以後之稿費望惠稿諸君于每日下午七至九時携帶本人圖章親至本報經理部領取爲盼

立案 文德路 **文德學校招男女生**

班別：升初中班（凡曾在小學或私塾讀書四五年者可入此班）升高中班（凡曾在初中一二年級修業者可入此班）課程：注重中華數學化學科・多發講義・教材充實・（報名）即日開始

教廳立案 **嶺嶠中學招免費男女生**

初中一新生二三年插班高初級圖工樂體有畢業証書免試小學各級及幼稚生膳宿俱備校址德政北路電話一〇四六四考試八月十五廿八

教廳立案 **知行中學招高初中男女生**

（班別）高初中一年級高初中春秋季各級轉學生（試期）八月廿日（校址）（一）廣大路一巷（二）盤福路尾（膳宿俱備章程函索即寄）

省立順德農校招男女生高蠶初農免收學費

試場 大良本校 廣州市太平沙五十號立達中學校

校址順德大良 班別初中高蠶初農一年級各一班試期八月二十日上午八時 本校特設免收學宿費額十名爲獎勵投考各生成績優異者

廣東省立肇慶師範學校招生

高中師範二班 試期八月十四日 兼收女生初中一班 校址肇慶城中路

私立 **華英女子中學暨附小招生**

（班額）高初中小學各年級新生初中及小學各級轉學生（考試）第一次八月廿四號地點廣州豐寧路女青年會 第二次九月四號地點佛山文昌沙本校

廣東省立國醫學院招男女生

名額：招一年級生一百名，及收二年級轉學生。資格：一年級以高中畢業會考及格者方能報名與考。本院畢業者，授予學士學位。報名日期：七月一日至八月十二日止。地點：廣州市一德路本學院。試期：八月十五日。院長黃焯南

市立美術學校招男女生

班別：中國畫西洋畫 報名：即日起 試驗日期：八月十八日 取章程處：城內大新對面禮和祥恭福東路黃南洋服店太平南路大明眼鏡店惠愛西本校

高初 **中立案越山中學招娚生**

（班額）高初中一年級新生各級轉學生（報名）即日開始（試期）八月十六上午八時（校址）德宣西路（電話）一三五八〇 膳宿俱備 校長司徒優

廣東省會公安局啓事

本局現從新製發圓形金邊藍地中鑲黨徽金字職員證章及圓形銀邊藍地中鑲黨徽銀字汽車伕證章二種所有從前製發之橢圓形金邊銀邊藍地中鑲半星形之證章概行取銷作廢特登報通告週知

第四路軍總醫院看護訓練班招生

額定女子三十名報名八月五日至廿五日章程向西村大刀山本院索取 院長張建

廣東中醫藥專科學校續招新生

（地址）大德路蘇行街八十四號（試期）國歷八月二十六日十二時 電話一〇二六六 簡章函索即寄

教廳立案教部備案 上海復旦大學附設 **廣州復旦中學招**

高初中一男女生及各級轉學生報名東山天河村本校惠福西仙鄰巷實學通藝館十八甫一中書局試期八月十二日試場仙鄰巷校長李泰初

總理故鄉紀念中學招生

招高初中普通科一年級高中一班初中二班高級農科一年級一班暨上各科二年級插班生 報名七月八日起八月十一日止 試期初試八月十二覆試十七日上午八時報名索章及考試處廣州長堤青年會石岐中山縣立中學中山翠亨村本校

市立國語講習所招生

不收學費堂費 九時 報名由即日起至八月廿二日止 試驗日期：八月廿三日上午 閱章報名處：永漢北路粵秀書院街勷勤大學教育學院內本所

教育廳立案 **國光中學暨附小招娚生**

▲高中初中小學幼稚園各級男女生升高初中預備生 ▲膳宿俱備 ▲試期八月十日 ▲校址荔枝灣電話一五九五四

市立第一職業學校招文書科商業科縫紉科**女生展期考試**

（報名日期）展至八月十八日止（考試日期）改在八月二十日（校址）西湖路

長城中學招生

▲高初中一年級新生▲二三年級轉學生▲即日開始報名▲試期八月十五日▲校址海珠中路▲電話一四一四七

省立肇慶中學招一年級新生

班額：一、高中普通科一班二、高級農藝職業班一班（內有公費生）三、初中一班 報名：八月十五止 試期：八月十六 校址：肇慶 章程函索即寄

聖心中學日新小學招生

（班級）高一初一小一均招新生其餘各級均招轉學生（試期）中學八月十日小學八月廿五日（章程）函索即寄（校址）大新路

教部備案教廳立案 **實用高級會計學校招**高級特別夜班**男女生**

高級班三年畢業特別班一年畢業（試期）八月九日（校址）廣州市惠愛東路二百三十六號（電話）一三三一五號即日開始報名索章即寄另招高級二年轉學生及函授班生 校長會計師趙灼

教忠學校招生

（一）男女高中普通科（二）男女高中師範科（三）男女初中一年級（四）附小五年及一年級現已開始報名八月十日（舊曆六月廿四日）上午八時試驗簡章到校取閱校址在城隍廟前文德路

四廟地方公益會舉辦 **城西中學**

招生秋季初中一新生初中二三轉學生春季初中一轉學生試期八月十七日章程備索 校址西華路司馬坊 校長謝昭杰

教廳立案 **仲元中學招生**

高初中一年級新生各年級插班生 即日報名 八月二十日考試 校址文德路

軍醫學校招生展期

本校招生原定八月八日截止報名因時局障碍恐遠道趕赴不及現報名時間改爲八月十五日截止詳細章程到西村取閱 校長張建

市立二職續招新生

班額高級土木工程科機械工程科各一班汽車駕駛科乙班報名即日起考試八月廿日上午八時取閱章程德宣西路尾本校永漢路商務書館中華書局源昌號慶雲樓

仲愷農工學校招男女生

高級農藝科蠶桑科各一班要初中畢業程度 **免學費** 八月十日截冊十二考試報名在河南尾本校簡章在永漢路中華時敏兩書局 校長范其務

粵漢鐵路管理局通告

查本路湘鄂段管理局及株韶段工程局南段管理局均已奉令於七月卅一日結束八月一日起歸併爲粵漢鐵路管理局局址設武昌徐家棚同時在廣州設立辦公處（即在黃沙前南段管理局舊址）辦公特此通告

教廳立案 **實踐中學校暨附小招生**

（班額）初中小學一年級新生及各年級轉學生（報名）即日開始（試期）八月十七日（校址）西關華貴路觀瀾大街 電話１５９９２ 膳宿俱備索章即寄

市立三中續招新生

（一）學級：高初中一年級新生高初中年級轉學生（二）報名：試期前一日止（三）考試：八月十七十九日（四）地點：東沙角本校 簡章商務中華書局代派

遠東中學招高初中男女生

＝班別＝高中初中一年級新生・高中初中二三年級轉學生，＝試期＝八月廿三日＝校址＝小北越秀北路尾，膳宿俱備

教廳立案 **興中中學招男女生**

新生：初中一年級兩班 轉學生：二三年級各廿名 試期八月十二日 膳宿俱備 校址：南關珠光路 電話一四九七九

國民大會自由職業團體代表選舉事務所通告

查國民大會代表選舉法附表四規定之律師團體醫師團體藥師團體新聞記者團體工程師團體會計師團體教育會國立大學獨立學院教育部立案之大學獨立學院之教員團體等（依照選舉法第十九條之規定以在二十五年五月十四日本法公布前依法成立者爲限）依施行細則第二十二條之規定應限於八月十五日以前造報記載左列各欵之簿冊送由各該團體原立案機關審核宣布呈由該省市政府於八月二十日以前核轉到所 一組織章程 二立案機關及立案年月日 三職員及其經歷 四會員姓名年齡籍貫住所及其從事該職業之年期 五會員有同時爲其他團體會員者其他團體之名稱及依選舉法第五條擇定之團體 除電各省市政府轉飭遵照辦理外特再通告 總監督蔣作賓 中華民國廿五年七月廿五日

廣東國民大學暨高初中及附小招生

試期：大學八月廿三日 高初中八月十五日 小學八月十日 初中並招收暑期生

大學部文學院教育系中國文學系法學院政治系經濟系法律系工學院土木工程系 高中普通科師範科

潔芳女中暨附小招生

「級別」高初中一年級附小一五年級及幼稚園新生高初中小學各年級轉學生「試期」八月廿日卅日兩次「校址」正校河南同福西路棲柵第三校舍惠福西路膳宿俱備

教廳立案 **努力中學暨附小招男女生**

（班額）初中一年級新生及二三年級轉學生小學一年級新生暨各年級轉學生（報名）即日開始（試期）八月十五日（校址）大新東路（電話）一三九三四（章程）函索即寄

努力中學重要啓事

（一）本校陳前校長因事辭職經於七月廿六日由校董會委王澤森接收所有七月廿六日以前一切收支數目概由前任負責理清七月廿六日起一切收支須有王澤森簽名蓋章方生効力特此聲明（二）本校舊生注意：本校現定於八月十二日至十五日爲舊生註册期間仰各生依時回校繳費註册以便上課至於一切待遇仍照舊辦理此佈

新華戲院今天放映
1935十大巨片 亞軍

一九三五年電影皇后
嘉寶唯一對頭
嘉德蓮協賓女士主演
五大明星演出 文藝鉅製

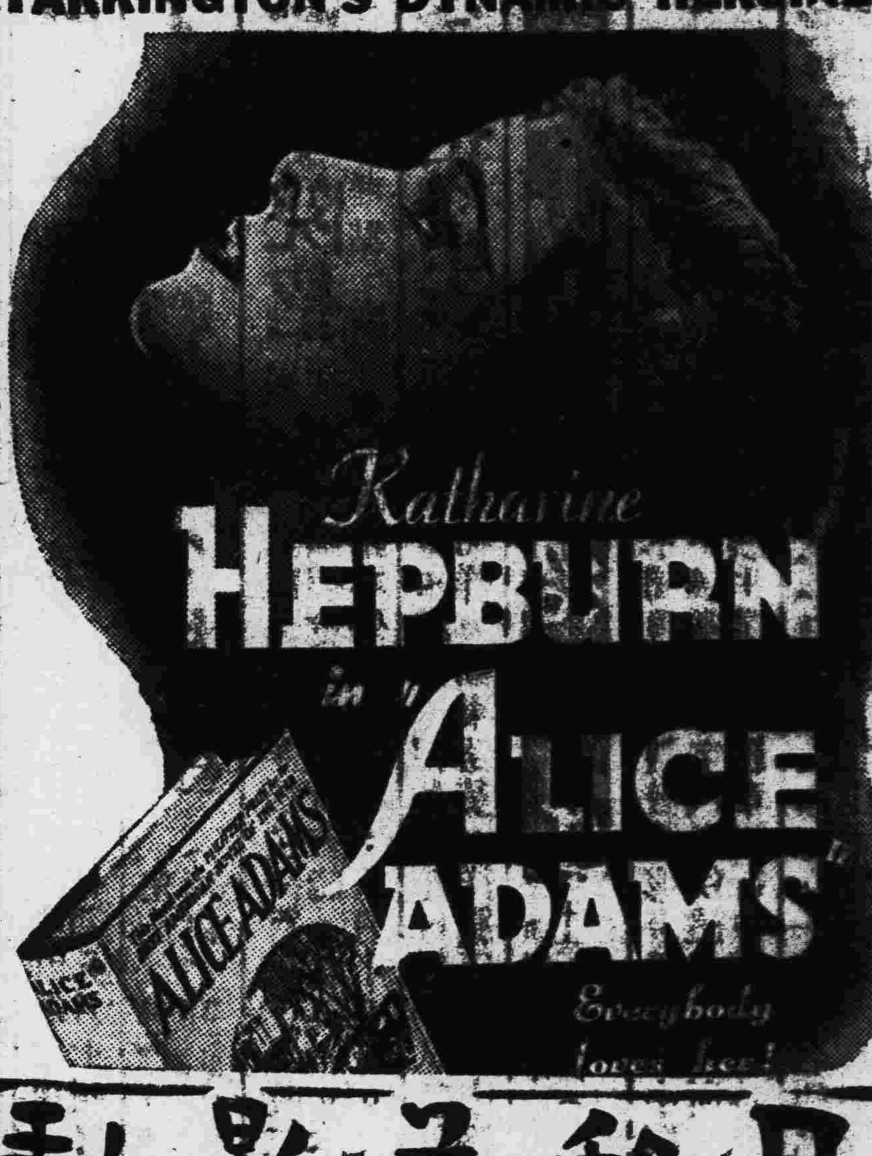

二月移花影動

北極戀愛
零度下五十度燃起了愛火
絕世美人 梅娜萊 漫遊歐洲後 精心藝作
風流情種 羅拔孟甘穆利 一度合作後 重逢珍品

熱笑
看此片兩小時 溫時昇時降
看此片每分鐘 至少大笑十次
美高梅公司一九三六年 前不敢嘗試的希世名畫
不日放映
裙帶狂

新華戲院重要啟事
敝院爲利便觀衆起見特委託
荔枝灣 銀海公司
代售本院入座券
報效公共汽車費

揭紐約惡魔匪黨之黑幕！
寫美國維持公安之緊張！
法蘭曹通 蜜芝伊凡絲
雙星合演 美高梅緊張片
訪員燭妖錄
金聲下期放映

入選本年二月份最佳名片之一，茲并將入選之名片列下
一：「鳳凰于飛」
二：「摩登時代」
三：「萬古流芳」
四：「雙城記」
五：「銷魂艦隊」
六：「訪員燭妖錄」
七：「古堡豔跡」

本年第一流哀艷熱情大名片
心底相思
榮膺美國戲劇電影藝術學院一九三四最佳表演獎章女星
歌羅德高露拔傑作

南關下期放映

本省童子軍 籌備歡迎蔣委員長

長洲下庄兩鄉鄉民亦成立歡迎會
駐粵華僑團體昨先去電表示歡迎

中央軍事委員會委員長蔣介石、日間抵粵、各界民衆已積極籌備歡迎、本省童子軍團、以蔣委員長爲中國童子軍總會會長、今於其來、自應有所表示、因於四日晚八時、由已向中央童子軍總會登記之童子軍團及服務員、假知行中學、開籌備歡迎中國童子軍總會蔣會長大會談話會、參加童子團長計有第一〇一團(南海)李朝書、第七四五團(大中)余毓雲、第七一四團(華南體專)詹實、第一〇三團(知行)葉爲東、第三三二五團(市一中)梁仲衡、第八四七團(陽江縣中)吳敬誠、第一〇四一團(仲元)鍾子謙、第七〇六團(培分)陳仲明、第三一四團(高要縣模小)施博、第八一三團(市七十小)謝不凡、第五七四團(省立金山中學)施安甫、第五二六團(民大附中)伍廷偉、第一九四一團(市三中)李朝書等十餘團、即席推舉一〇一團團長爲臨時主席、行禮如儀、甲、報告事項(略)乙、討論事項(一)關于本會應呈請省市黨備案案、(議決)照呈、(二)關于歡迎會應如何推定人員負責籌備案、(議決)推舉李朝書葉爲東余毓雲詹實許書徵五人負責、(三)關于本會歡迎會長工作應如何進行案、(議決)由籌備人員起草進行、(四)關于如何徵求本次會議未出席各團及服務員參加大會案、(議決)由籌備委員向已登記各團及服務員徵求、并歡迎參加、以表熱烈、(五)關于經費如何籌劃案、(議決)每團最少認助三元、服務員一元、(六)關于辦事地點應在何處案、(議決)暫借本市惠大路一巷知行中學校、

黃埔兩鄉鄉務會 昨發出告鄉民書

黃埔長洲鄉下庄鄉鄉民、以蔣委員長前任黃埔軍校校長時期、籌澤福利、旁及鄉民、殊爲恩感、邇聞大駕重來、假黃埔爲行營、特成立歡迎會、該鄉鄉務委員會、昨日并發出告鄉民書云、長洲鄉下庄鄉鄉民公鑒、溯民國某年、萑苻猖獗、荊棘滿途、置民于險巇之途、無可爲救、卽呼籲無門、當此患難之秋、以爲凡我鄉民、同遭虎吻、惟積善之鄉、乃有餘慶、深幸得蔣公整理軍校、十載以來、長育軍才、日益功深、清除匪類、安我鄉民、而對於鄉民自衞能力、尤努力培養與訓練、以是弱者反强、能自捍衞、民遂能安、迨蔣公翛然北上、勤理京中大事、後繼者雖無大過、然對於喚起民衆智識及作育軍才、肅清匪黨、則不及他年之盛矣、此次蔣委員長及林前教育長重來百粵、設施仁政、造福我鄉、當不宣而知、所以同人等特成立歡迎大會、以備歡迎、尚希凡我鄉民、踴躍參加、共勤斯舉、同人不勝欣忭、

駐粵華僑各團體 今晚開第三次會

駐粵華僑團體聯合歡迎蔣委員長大會、于五日晚八時、假海外同志社開第二次籌備會議、由美洲同盟會主席、華僑工業聯合總會紀錄、行禮如儀、討論事項、(一)關于本會通電歡迎蔣委員長及歡迎詞應如何擬定、請公決案、(議決)交由總務部辦理、(二)關于大會宣言及口號標語應如何擬定、請公決案、(議決)交由宣傳部起草、提下次會議決定、(三)關于本會下次會議日期應如何決定、請公決案、(議決)定七日下午七時開第三次籌備會議、茲將該會歡迎蔣委員長電錄下、廬山探呈蔣委員長鈞鑒、李白晴昧、異動妄行、八桂惶惑、百粵弗寧、欣悉大纛、遙臨座鎮、南陲望治、羣黎郊迓、僑民愛戴、壺漿歡迎、駐粵華僑團體聯合歡迎蔣委員長大會魚(六日)叩、

西國政府軍 奪獲叛軍要塞

西拉貢省前線亦大有進展 廢王子投効叛軍失望而回法

(六日馬德里電)路透訊、爭取馬德里之大戰、漸趨嚴重、故今日西班牙流血慘劇、據政府公布、官方奪獲瓜達賴瑪區之叛軍要塞某據點、拉落爾後、陸軍即截得蒲爾哥斯叛軍司令部所發出之無線電報、命里蘇高原之叛軍、勿惜犧牲、奪取瓜達賴瑪村、以估攻入馬德里之路、并命速行奪取馬德里水源所賴之京北路查雅、自來水池、令日叛軍初次用騎兵以作山戰、惟地勢不利、騎隊皆爲官軍以來福槍與機關槍擊退、

(五日西班牙巴隆那城電)哈瓦斯訊、本日戰局、尤其是在亞拉貢省前線、官軍方面、大有進展、茲將各項消息、分誌如下、(一)叛軍黑色隊九千五百名、頃自薩拉哥薩城突出、在明托村爲政府所屬正規軍暨民團所擊敗、奪獲軍火炸彈無算、并俘獲該隊士兵多名、(二)官軍昨在泰狄傘村、大敗法西斯黨軍、暨俘獲黨軍及復辟黨份子、(三)泰魯厄亞省空軍司令安第諾報告、亞拉貢省前線官軍、昨在薩爾奈那、已將叛軍一縱隊予以包圍、并俘獲二千人、此輩現已反正、歸附官軍、官軍現已向薩拉哥薩城推進十五公里、除亞拉貢省以外、他處陣線無甚變動、瓜達賴瑪地一帶、兩軍仍扼守原有陣地、至在西北部圭浦十柯省方面、戰事沉寂多日、聞現已重行發作、惟雙方均無進展、又聞那瓦勒省已入恐怖狀態中、凡叛軍權力所至之處、居民隨時有生命之憂、尤其是耶加城人民陣線所屬黨員、已有多人慘遭槍決、此外叛軍僞政府所在地蒲爾哥斯城、傳來消息、據稱、廢王阿爾方沙十三子波爾般親王、近曾投効叛軍、但國防軍政府未加錄用、親王業已廢然返法、此間政界人士批評此舉、僉謂于此足見叛軍北路司令穆拉作亂本旨、不在舉行復辟、而在造成個人軍事獨裁制云、

(五日直布羅陀電)路透訊、西政府驅逐艦勒班多號、今日避入本港、艦中海員死一人、傷數人、艦上高射砲一尊、亦損毀、據登陸入醫院之受傷砲長聲稱、該艦曩在西屬摩洛哥休達港時、叛軍飛機在上空投彈猛擊、該艦現已駛往馬拉加矣、

國選法令解釋委會 開第一次會議

議決要案三件

(六日南京電)中央社訊、國選總事務所、法令解釋委員會成立後、於五日下午三時在該所召開首次會議、商討一切重要疑義案件、出席葉楚傖、狄膺、謝健、鄒琳、褚民誼、陶履謙、張道藩、端木愷、主席葉楚傖、議決各案甚多、茲擇要發表如下、(一)晉省府電稱、選舉法規定之各自由職業團體、有教部立案之大學一項、亦有會員一欄、是否填報職教員及學生人數、請解釋見復案、(二)上海市選舉監督吳鐵城、呈爲對於選舉法施行細則二三條等、發生疑義兩點、請解釋示遵案、(兩案合併討論)

◇一決議一◇

國立大學及獨立學院、或曾經教部立案之私立學院、爲教員團體、以校長、院長、教務長、秘書長、總務長、爲該團體之執行人員、呈請中政會備案、(三)湘選舉總監督請示、(甲)各級長官是否以各級官署之主管長官爲限、(乙)省府委員、各廳廳長、高等法院院長、及首席檢察官、爲一省行政司法最高長官、除省會所在地之選舉區外、是否可在其他選區當選爲國民代表、(丙)保安司令及團隊長、是否以軍警長官同論、(丁)各級黨部委員、是否以各級長官同論、請核示案、

◇一決議一◇

(甲)各級長官、是專指各級官署之長官而言、凡爲各級長官者、不得在所在地選區內當選代表、(乙)省主席、各廳處局長、高等法院院長、及首席檢察官、不得在該省各選舉區內當選代表、(丙)保安區司令及團隊長、應以軍警長官論、(丁)各級黨部委員、不得與各級長官同論、再查各區監察使、不得在該管區內當選、縣政府所屬各局局長、分區設者之區長、均不得在管區內當選、

(六日南京電)湖南選舉總監督凌璋、以公民資格、無分男女、而女性俗多從姓、不稱名、其簽詞簽名、及公民証冊內、應如何處造、特電國選總事務所、請示辦法、總所據電後、以法院判決案件、如遇兩個以上同姓名之女子時、即註明某某人之妻、此次辦理登記、即可採用該項辦法、凡已嫁女子、於其簽詞簽名、及公民証冊內、註以某某之妻、夫不在者、註某某人之母、其未嫁之女子、則註以某某人之女等語、指令知照、

應考資格審查書 考選會通過

(六日南京電)考選會六日開二三次會議、除通過縣長、高考、及普考、各類合格應考資格審查書多件外、并決定凡承審員考試甄錄試、第一試及格、正試或第二試未及格者、以屆應縣司法處審判官考試時、其第一試准予免試一次、

倫敦藝展報告 鄭天錫編呈

(六日南京電)參加倫敦藝展報告、業經鄭天錫編呈行政院及藝展籌委會、并經指令嘉許、籌委會頃已發表報告全文、

中央大學 新生踴躍應考

(六日南京電)中央大學本年新生考試、已於五日起在京、平、武、粵、四川同時舉行、七日截止、報名者共四千餘人、京佔一千八百餘人、已打破歷年紀錄、

財部規定 稽查郵運貨辦法

(六日南京電)財政部前以奸商時將應行稽查進口貨物、交郵寄運、曾規定稽查郵運貨物辦法、以杜走私、現悉總稅務司與郵務總局、對此項辦法之施行、已商有結果、惟爲避免手續繁複、擬對郵運應行稽查之進口零星貨物、價值低於關金五十元單位以下者、准予免除請領運銷執照手續、刻已呈請孔財長核奪、

整頓吏治 英首相撤普洛職

(六日倫敦電)路透社訊、英首相包爾溫、今日將航空次長普洛撤職、查首相探悉普氏已與帝國航空公司董事會、有秘密談判、首相曾組織調查委員會、調查此事、該委員會調查後、認普氏確與航空公司發生關係、包首相爲整頓吏治計、故去普洛之職云、

王部長談 司法部重要工作

改承審制爲縣司法處 增設高等法院各分院 擬辦司法部直轄監獄

(六日南京電)中央社訊、司法行政部長王用賓、六日向記者談、司法部日下進行中之重要工作、據稱本年七月一日、督促各省改承審制、爲縣司法處以來、各省已在籌設中、就中以魯鄂甘三省籌設尤力、截今爲止、全國縣司法處成立者、達五百餘縣、占全國縣數三分之一、預計至明年底止、可完全改設就緒、三級三審制施行後、第一審法院亦應增設、現在法部規定每十縣即有一高分院、已訓令已有高院進辦、以謀人民上訴之便利、監獄方面、將有大革新、計劃中之監獄、爲法部直轄監獄、擬於全國重要地區、設八所、如京滬、漢、平、廣州、及西京、或洛陽、擇一處爲之、規模極偉大、每監可容五千人、專禁七年以上徒刑之人犯、其次爲各高院及分院所轄之中間監獄、凡判處二年以上、七年以下人犯、均可解往執行、至于各縣舊監、擬悉數改爲看守所、以羈押未決犯及判處二年以下短期自由刑人犯、從前監獄腐敗、不堪修葺、法部以短期自由刑人犯、送監執行、不但毫睹感化之效、反有染傳惡習之危、故迭通飭各級法院、少宜判短期自由刑、勵行保釋、庶一般人民少受囹圄之苦、監獄犯不致過於充斥也、

將續視察平漢路 李桐華

(六日天津電)財部稽查處副處長李桐華、在津視察走私情形、並與北甯、津浦、兩路交換緝私意見事畢、五日晨九時赴平、將訪平綏路當局、有所商談、然後再繼續視察平漢路情形、旬日內返京復命、

駐瑞挪公使 王景岐準備履新

(六日南京電)新任駐瑞典兼挪威公使王景岐、已摒擋就緒、定十九日由滬乘輪赴歐、轉瑞挪履新、

中華
今日第七天 獨家仍放映
荼薇香
薛覺先·唐雪卿·林坤山 合演

新國民
即日影
硬性明星…身是膽主角
占士格尼 主演
溫拿 俠烈 豪勇 劇戰 片王
焚毀賊窟 火光燭天
劇戰街頭 萬人辟易
小霸王
憑兩臂鐵力 一片雄心：
有恩必報！
有仇必復！
有恥必雪！
有恨必伸！
下期九號
北鍾士精武片
萬俠之王

第四路軍總司令部副官處啓事

查本部與廣東綏靖主任公署合署辦公、茲製就廣東綏靖主任公署銅質證章四種、一長方形金邊深藍底甲種證、一長方形金邊白底乙種證、均中級黨徽上端刊廣東綏靖主任公署八字、一圓形金邊白底職員證、一圓形白邊藍底部隊證、均上端列廣東綏靖主任公署八字、下端編列號數、奉准定於八月一日起發給佩帶、並將本部前發布質圓形紅色藍色兩種臨時出入證章、限至八月六日止概行作廢、此啓

立案 私立 思思中學招插中暨小學各級男女生

(班次)高初中小學一年級新生暨各年級轉學生　(試期)八月九日　(報名)即日開始　簡章函索即寄　(校址)德宣西路中山紀念堂前　膳宿俱備　一〇〇四

廣東女子職業學校招生

文書科．洋服科．刺繡科．家政科．

1．報名：即日起至八月五日止　2．考期：八月廿六日　3．校址：中華中路起雲里　(膳宿俱備)　五三二九

中央僑委會 教育部立案 香港華南中學招生

(一)招收班額：高初中各級新生　(二)考試日期：八月十七日　(三)考試地點：旺角彌敦道本校。‖凡在本校高中畢業者可直接考升國內各大學‖(索章處永漢北路良友公司)校長郭兆華　8787

廣東省立體育專科學校展期招考男女生

報名時間展至八月十五日截止　檢驗體格日期八月廿一廿二日　學科考試日期八月廿四廿五日　術科考試日期八月廿六日　一〇二

知用中學第二次招生

學級：高初中一年級新生二三年級轉學生　校址：海珠北路倉前街　試期：八月廿五日　報名：由八月八日起至八月廿三日止　三二六

教育部立案 南華中學(原名四邑中學)招高初中男女生

(班額)高初中一年級新生　初中各年級轉學生　高初中預備班生　(報名)即日開始　(試期)八月十八日上午八時在本校舉行　(校址)河南鳳凰岡(鳳凰車直達)　膳宿俱備索章即寄　三一二一

市立三職學校招初級 電氣工程科 印刷製圖科 免學費生

報名：即日起在㈠東沙路本校㈡廣大路知行小學　考試：八月十日　閱章：中華及大東書局　238

上海大夏大學暨附中在廣州招生

本大學為便利華南青年就近投考起見、本年秋季招生特設廣州招生分處、與上海本校同時舉行招生、以大學各院科一年級新生暨高中各科一年級新生二三年級插班生為限、報名八月一日起十八日止、考期八月廿二廿三兩天、試期在廣州長堤青年會、大夏大學廣州招生分處設在廣州惠福東路四十一號、即大佛寺對正、函索招生簡章附郵一分即寄、凡有志求學者請即逕向本大學廣州招生分處索閱簡章辦理報名手續準期應考可也　一〇二

廣州大學畢業生注意

本校現奉教育部令發「專科以上學校畢業生就業訓導班簡章暨招收學員辦法」、凡本校最近三年度(即二十二至二十四年度)現未就業之畢業生有志報名者、請於八月十三日以前攜帶寸相片二張回校辦理一切登記手續以便彙呈爲要　廣州大學啓　七九

大中中學八月廿二日續考高初中男女新生

學額高中普通科及初中一新生、高初中二三年級轉學生　報名閱章小北路尾正校、惠愛東路擔粉街分校

國立中山大學發給各機關公務員捐薪建校獎地通告

查全省黨政軍各機關公務員捐薪建築本大學新校舍撥地給獎一案、經於二十五年七月三十一日在廣州市商會當衆攪珠開獎、所有中獎號碼已分函各機關、及民國公評華南等報廣告發表、該項獎地照章程第八條規定「於開獎後兩星期起由本大學給照管業、以五個月爲報請領獎有效期間、逾期由本校將該號地段收歸校用」、特此通告、希中獎人依期將中獎號碼所屬機關及本人住址等項列明具函本大學報請領獎、幸勿逾期自悞爲荷

婦孺助產學校招生

即日開始報名　試期八月廿日上午十時　校址惠福西路　簡章函索即寄　校長謝愛瓊

立案 粵東救護調劑(原名廣東救護調劑學校)招生

本校爲華南首創造就醫藥調劑人材成效卓著、現擴辦廿八屆日夜班男女生、注重實用速成、有志研究高尚職業科學者迺閱章報名、膳宿俱備、校址廣大路　151

廣州市自來水管理處招投細煤

本處現定期于廿五年八月十七日下午二時在市府招投細煤一萬五千噸、如有承供者祈先期來處取閱章程屆時投票可也、此佈

立案 廣中中學招生(原名廣東中學)

高初中男女新生、高初中一二三年級暨小學五六年轉學生、試期八月十五、本校搭十號循環車十二號黃沙車即到、校開始報名索章即寄、校址廣州中華北路尾

華南體育學校(原日廣東體育學校)招生

體育本科、圖畫樂體師範科男女新生各一班　試期八月廿四日　報名處大沙頭本校、索章即寄、各校得選送優良半費生二名　校長陳策

國立中山大學經辦各機關公務員捐薪建校撥地給獎中獎號碼開列如次

地點：廣州市惠愛東路廣州市商會禮堂　時間：民國廿五年七月卅一日下午一時

[illegible]

正式號碼仍以本校鈐印公佈者爲準

香港赤柱聖士提反中學及小學男校招生

本校准陽曆九月七日上午九時復課、同時招考新生、本校定六年級制、小學三年中學三年、新生投考者可依程度隨時插入中西文各級、本校佔廿五畝之地址、除圓之建築費有大足球場、絨球場六所、游泳場兩所、排球籃球等無不完備、宿舍最新之款式、中西餐任便、中英文各科教員皆大學畢業均富學識經驗、現備有詳細章程、如有志來求學者請向本校校長函索可也　404

西村美華中學暨附小招男女生

班別：初中一新生初二及附小各級轉學生、試期：八月十四日十時、索章即寄。電話：一三八〇六號、閱章：永漢路商務書館、安樂園萬國書局、兒童書局。　五〇四

立案 建國中學招生

美洲華僑捐贈免費學額五十名以入學試驗成績前列者得之　㈠招初中及附小各年級學生　㈡報名即日起　㈢試期八月十六日　㈣校址中山紀念堂右側膳宿俱備　㈤簡章函索即寄

培桂中學新校舍落成擴充班額續招

高初中小學一年級新生各級轉學生　試期八月十六日　校址百子路世光園　校長馬君武　三二六

鍼灸醫學大綱出版

凡欲以最少金錢解決職業生活疾病等問題者請閱本書　全書三百五十頁十六萬七千言　定價法幣二元　現售八折　總發行所廣州萬福路三三三號二樓曾天治寓所　代售處廣州各大書局

南武中學暨附小招男女新生

班別：高中初中高小初小第一年級新生及各年級轉學生膳宿俱備　試期：八月九日上午九時　(校址)河南同福中路　333

遺失證章作廢

本院于本月五日派員携帶新領廣東綏靖主任公署部隊證章壹拾五枚乘早車赴韶、計由一六九號起至一七七號止計九枚、又由一七九號至一八四號止計六枚、共一十五枚、在黃沙車站被竊失去、除呈報註銷及分請憲兵司令部公安局偵緝課粵漢路南段警務課查緝外、特此登明　第四路軍軍醫院第一分院啓

黃主席曾市長昨飛抵廣州

一時二十分在大河機場下降　余總司令等數百人前往歡迎

談話　今後措施遵照總理遺教中央意旨體察民衆要求努力幹去　關於禁烟禁賭政府早具決心一俟計劃完妥便即嚴厲施行

新任廣東省政府主席黃慕松、廣州市長曾養甫、自奉新命後、即由京飛赴廬山晉謁林主席蔣委員長請示一切、各事既畢、隨即返京部署原任公務、遂五日晨九時、由京乘歐亞公司容克斯十九號機啓航南來、當日下午二時進抵南昌、下降添油、原擬繼續飛粵、嗣以雨阻、乃臨時中止、在贛勾留一宵、至昨六日天氣晴明、黃主席曾市長乃決即飛粵、行裝既撿拾就緒、翌進早餐、即于上午九時卅分、仍乘原機啓節南航、即日下午一時二十分安抵廣州、此間黨政軍各機關長官暨各團體代表、均聯赴天河機場歡迎、情形極爲熱烈、茲將各情訪誌如次、

機場一瞥

黃主席曾市長等自決昨晨飛粵、即預電此間告知、本省軍警當局得訊、除飭空軍部天河機場預備一切外、并派出憲兵一隊、會同公安局督察幹員、馳赴機場協同空軍擔任警戒、各機關長官聯翩紛紛依時蒞止候迎、計到有余漢謀陳誠錢大鈞香翰屏宋子良吳建陶陸幼剛李煦寰保景新俞濟時萬耀煌涂思宗黃鎮球張達繆培南陳電陳慶雲胡文燦鄭芷湘李綺菴區匡文黃光銳范德星李慶雲甘介侯沈載和陳仲璧曾資文羅翼羣張之英葉蘩曾澄鴻鋭唐壽民貝祖詒、暨中央軍各帥師長總部各處長省市府所屬各局局長各高級長員、機器工會李德軒旅省同鄉會及各團代表、黃主席曾市長親友等共數百人、冠蓋如雲、極其熱鬧、

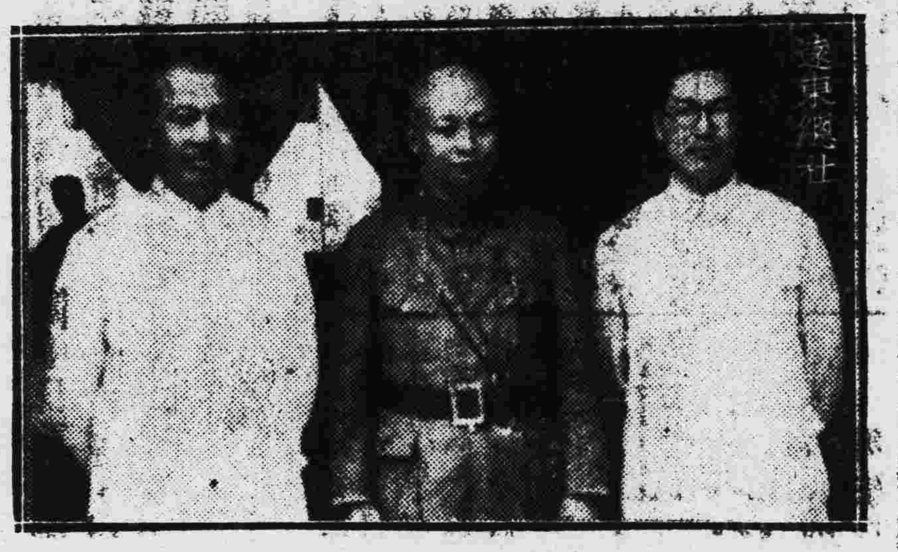

昨日抵省之黃主席曾市長

曾市長　余總司令　黃主席

翩然蒞止

下午一時、各歡迎者即魚貫而至、齊集機場、雖烈日懸空、揮汗如雨、亦絕無倦容、此情此景、足以象徵粵民望治之殷也、下午一時十分、黃主席曾市長等所乘專機、已自北飛來、一時機聲軋軋、衆均翹首而望、迨該銀色巨型機、由遠而近、各乃仰空機巾揭帽、表示歡迎、機向該機場、在空際盤旋一匝、即徐徐降下、一時四十分安然着陸、機既停定、黃主席於軍樂悠揚聲中、偕其夫人公子暨曾市長及各隨員、依次下機、斯時各歡迎者紛紛趨前謁晤、一時萬頭攢動、狀至踴躍、是日黃主席曾市長均御黃白色土布中山裝、態度雍容、英姿爽颯、令人肅然起敬、黃主席曾市長既與各歡迎者一一握手爲禮後、隨即步出機場、由總部秘書長李煦寰、省府秘書長陳幼剛、款登預備之汽車、逕赴淨慧公園市府迎賓館休憇、黃主席夫人公子及各隨員、亦隨車前往、至此次隨同黃主席曾市長來粵者、有建設委員會秘書長劉石心、鐵道部專員葉蘩等數人、

賓館之會

一時五十分、黃主席曾市長等與各歡迎人員驅車抵達賓館、隨入客廳小憩、各歡迎者乃乘間與黃主席曾市長等晤談、迄二時、黃主席曾市長等務頓半日、除預備精會以備下榻外、并即飭廚部治備款待、各將領暨省府所屬各長官均有列席、濟濟一堂、情形至爲熱烈、席間余總司令盛道黃主席曾市長爲國之努力、今後廣東人過去負荷之重、均可減輕、而黃曾兩氏亦相繼表示謝意、至一時許始散、

黃主席談

當黃主席曾市長等抵賓館時、記者亦隨車而至、獲與晤談、當叩以此次奉命南來、主持粵政、對於今後省政之施政、有何計劃、據黃主席答稱、本人奉命主持粵政、對於今後一切措施、自當遵照總理遺教、中央意旨、體察民衆要求、努力做去、藉爲地方謀福利、至具體施政計劃、則尚待體察情形始克決定施行、記者隨問省府對於禁絕煙賭一事、將如何推行、及預定何時可以見諸實現、黃主席答稱、禁絕煙賭一事、政府早具決心、一俟計劃週全、即予嚴厲施行、至謂何時可以實現、此刻尚難遽答、總之本人對於此事、定當悉力以赴、用慰民望、而省府亦隨時可改組成立、現各委員均已改組成立、據云、本人俟各委員廳長到齊、即行就職、

曾市長談

旋記者轉晤曾市長、叩詢種切、據稱本人離粵、倏已十載、因此對於廣州地方情形、殊感隔閡、關於今後市政之措施、尙須體察實況、以憑計劃、故此刻實難有以奉告、容俟事務稍定、當再約見新聞界諸君、詳談一切云、

英埃談判停頓

領事裁判權等問題尚未解決

(五日埃及亞力山大利亞港電)哈瓦斯訊、英埃兩國代表團、磋商領事裁判權等項問題、頗感困難、因雙方見解不盡融洽、殊已陷入僵局、英代表團已經奉政府訓示、埃及代表團、本有赴英之議、現亦已展緩啓程矣、

英代外相談 外交問題種種

一切行動守不干涉原則

(五日倫敦電)路透訊、國際大局日見緊張、故代理英外相之掌璽大臣哈立法克斯、今日已停止休假、回至倫敦、午後與各國會商英埃暫告停頓之談判事、并及西班牙大局、與希臘解散國會、首相米達克斯建獨裁制之驚人事、發展頗速、關於不干涉西班牙內亂問題之發展、以爲俄、法等國方面、負責方面、均以爲俄備禰方面、似尚順利、不致有何項阻滯、惟英法政府對法、就多數似事、但各方現均具有好感、故料不久當可商獲妥協、英政府將以此項法政府見解、隨時通告其他各國、英政府將向其他各國代表、英京城探詢之結果、勸西班牙戰事中任何方面、英政府對外國贊助西班牙戰爭中任何方面、所將引起之後果、殊深憂慮、即英國政府亦具此感、英政府向歡迎法政府之此項即成立妥協、挽救此種危險、而亦不反對與此問題最有關係之列強共同聲明、彼等將先阻止軍械彈藥由其境內輸往西班牙、而後從事商訂關于此節之一般的規定、英政府之一切行動、向守不干涉原則、故其他政府如準備共同行動、則英政府無不樂爲也、云云、

中臘二國 簽訂友好條約

現復進行訂立商約

(六日南京電)我與臘特維亞友好條約已簽訂、至兩國訂立商約事、開刻亦在進行中、又我與阿根廷簽訂商約事、亦已由駐維約與阿駐法大使勒日東、於上月十日、開始接洽、現在磋商中、

天津破獲 大規模製毒機關

主犯爲日人渡邊近藤等

(五日天津電)天津公安局督探、五日會同日警、在馬廠道查獲大規模製毒機關、搜出海洛英及各項原料、約値二十萬元、主犯爲日人渡邊近藤等、六日已由公安局移送日領事館偵訊、聞此事將由中日警分別辦理、

社論 一整理省市黨務的意義

廣東爲革命策源地，在北伐軍興以前，革命的力量，多由廣東發動，逐漸推行，遍於全國。論理在黨部的組織上，民衆的訓練上，主義的薰陶上，當有長足的進展，爲全國各省之模範的。可是事實偏不如此，北伐軍進展到黃河流域以外，全國已告統一，而革命的策源地，反接二連三的發生不幸的事實，牽撓革命進展的陣線，搖動完整國家的基本，這是革命過程中最大的損失，也是革命同志最痛恨的事情。

數年以來，本省爲割據勢力所刦持，對中央盡量發展其離心力，以實行霸佔地盤的私慾，對一般民衆，固然大逞淫威，肆行箝制，尤其是對於黨務的把持，極盡其腐化和惡化的能事。在這種情形之下，一般的民衆和同志，祇有忍氣吞聲，切望中央早解倒懸而已。故在過去的一切社會現象，黨務腐廣，民氣消沈，廣東民族的奮發精神，革命同志的忠勇義氣，在開倒車的惡氛彌漫裏，壓抑入於九淵底下，這又是何等痛心的一回事！

現在中央對於本省市的黨務，決定徹底整理了。特派員的人選，亦已遴派妥當了。(見今日本報專電)關於人選問題，中央縝密考慮，自必因事擇人，必使才德稱位。同時參派各同志，在黨中均屬努力先進，我們三千萬同胞類能認識愛戴的，那末，在此急待整理形勢之下，真可爲黨務前途慶得人。

我們明瞭了近數年來廣東的黨務形勢，對這次派員整理的意義，必然具有深刻的認識。我們全體黨員，一致擁護各特派員，仰承總理遺教，把革命策源地的污點，掃除净盡，從新建樹足資模範的黨務工作，以發揚光大革命策源地的深長歷史，那不獨我們廣東的同志所深切祝禱，而是全黨的同志所渴望的了。

省市黨部特派員人選已派定

中央常委陳立夫南來視察並指導一切

省黨部特派員黃慕松余漢謀曾養甫等十一人
市黨部特派員余俊賢邢森洲陳紹賢等十一人

(六日南京電)中央社訊、中央黨部六日晨八時、開十八次常會、到葉楚傖、丁惟汾、陳立夫、陳果夫、周啓剛、周佛海、方治、張厲生、張繼、邵元冲、等十餘人、丁惟汾主席、決議案如下、

(一)通過粵省市兩黨部採用特派員制、幷推陳立夫視察該省市黨務、幷指導一切、其特派員人選如左、(甲)粵省黨部(特派員)黃慕松、余漢謀、曾養甫、羅翼羣、香翰屏、陳策、蕭吉珊、鄧彥華、鍾天心、李煦寰、蒲良柱、(常委)黃慕松、曾養甫、李煦寰、(書記長)諶小岑、(乙)廣州市(特派員)余俊賢、邢森洲、陳紹賢、劉石心、羅偉疆、邱譽、方少雲、羅素約、曾三省、黃文山、伍智梅、(常委)余俊賢、邢森洲、陳紹賢、(書記長)陳宗周、

(二)中央民衆訓練部民衆訓練委員陳訪先辭職、以王延松繼任、

(三)下星期一、中央紀念週 推葉楚傖主席並報告、

許廳長八日啓程
由滬來粵履新

(六日上海電)新任粵省教育廳長許崇清、定七日晨由京抵滬、八日晨偕眷屬乘法郵輪阿拉米斯號赴粵履新、(又電)考選會各職員、六日午聯合歡餞許崇清、並請陳大齊作陪、許氏是晚乘京滬車赴滬、定八日由滬乘輪赴粵、

商震電勸李白
早日北上就任新職

(六日開封電)中央訊、商震電勸李白、接受新命、略云、奉讀國府明令、欣悉兩兄榮膺新命、足徵中樞倚畀之殷、遠道欽諗、曷勝忭慰、竊謂吾國今日處境、實居風雨飄搖之中、兩兄取舍之速、實爲國家安危所繫、務盼早日命駕北上、分赴京浙就職、庶幾蜚語流言、無勞於置口、圖存禦侮、有待於運籌、非弟一人愛兄之私、洵亦億兆生民之望、披瀝陳詞、惟希亮察、

梧州近仍極安靜

(六日香港長途電話電)路透社訊、據梧州逃來之外籍難民稱、梧州截至昨日、仍極安謐、幷無戰事發生、外僑遷避、完全係先事預防、免遭兵燹、

京市公民宣誓
昨日參加者十餘萬人
國府三處職員亦照行

(六日南京電)京全市公民宣誓、六日開始舉行、公務員在各原機關舉行、普通公民在各區公所及各公共場所舉行、參加者十餘萬人、在廬辦公之各機關要員、擬在廬舉行、由蔣院長爲監誓人、其誓詞等六日已寄去、以便分發塡用、

(六日南京電)中央社訊、國府文、參、主、三處全體職員、六日晨九時在府舉行公民宣誓禮、儀式莊嚴隆重、由府委鄧家彥主席 魏懷、呂超、陳其采、監誓、行禮後、由鄧家彥訓詞、大意謂家彥奉主席諭、代表參加典禮、常然欣幸、各位今天宣誓、以後不但個人地位較前不同、卽國家地位在國際上亦必增高、特表欣賀之意、次魏懷訓詞、略云、今日如此盛大典禮、在我國歷史上、尚屬創見、故意義非常重大、宣誓的作用、就是要人民去舊更新、不敢做背叛不法的事、五全會決議今年十一月召開國民大會、將政權交還國民、但在國民方面、對此宣誓、卽係應盡義務、希望此後大家盡忠竭力、以擁護我國家、復興我民族、

新發明收麥機
稻麥改進所
已製就大小二種

(六日南京電)全國稻麥改進所、爲改良我國農家收麥方法、特與金大農學院試製適合國情之收麥機、現已製就二種、大型者由引擎發動、用馬力五匹許、價值約百餘元、小型者係改良脚踏式、價值廿餘元、據該所日前試驗、大型機每分鐘可打麥一斗、每日可打麥六十石左右、僅用火油一罐、所出麥粒、什物甚少、成績極佳、且該機除打麥外、尚可打豆、高粱、及粟等、該所擬於年內再造四萬具、以備明年在皖、豫、魯、晉、陝、諸省試用、俾便推廣、

蔣委員長公務繁忙
黃麟書等久候晉謁未予接見
據談陳伯南擬呈請出國療養

(六日九江電)中央社訊、牯嶺電話、黃麟書四日抵牯後、因蔣委員長公忙、尚未克晉謁、據談、此行係代表陳伯南、所有請示、陳原擬應召來京供職、但因病須加療養、擬呈請出洋、以便易地診治、俟痊愈卽當返國、晉京供職、現靜候委員長批示接見期、以便報告一切、等語、

又林翼中、區芳浦、已於七月底放洋赴歐、林雲陔候蔣委員長接見請示後、定八日卽下山赴京供職、劉紀文夫婦、及廣州市黨部委員伍智梅、仍留牯、待謁蔣委員長後返粵、

粵糖產續加維護
梁敬錞談

(六日南京電)中央社訊、財部中央直接稅籌備處副處長、兼食糖運銷管委會委員長梁敬錞談稱、此次在滬係訪晤新任粵建廳長劉維熾、商討粵產土糖運銷問題、港方有少數商人、呈請變更原有粵糖產銷統制辦法、惟政府當局、以粵省糖產已具相當規模、仍將繼加維護、而不令其中斷、至滬報六日載、本人將所得稅談話、實係他人所談之誤、

中央懲戒案一起

(六日南京電)中央懲戒會、六日發表懲戒案二起、(一)晉定襄縣長張辰、因違法瀆職案 減月俸百分之十、期間三月、(二)冀遷化縣長關恩霖、因瀆職違法案、減月俸百分之十、期間三月、

國府六日任命
黃光銳爲中央航空學校校長

(六日南京電)國府六日令、(一)中央航空學校校長陳慶雲、另任、陳慶雲應免本職、此令、(二)任命黃光銳爲中央航空學校校長、此令、

日人謀攫華北鹽業
破壞華北鹽政當局嚴加注意
冀東察北問題日仍採延宕策
建築滄石路已定借用日資本

(六日天津電)日本大藏拓務等省、企圖攫取華北工業鹽甚急、特由經濟侵華總機關興中公司、及三井巖井兩洋行、投資三百萬、與冀東僞組織、組設華北鹽業公司、開掘鹽田、幷强將漢沽灘存貯蘆鹽運去、日本預定六個月內成立、頃由冀東僞組織與興中等公司進行中、 當局因此舉實現、則冀東鹽產勢成專賣、破壞華北鹽政、故嚴加注意、

(六日上海專電)津訊、政息、冀東察北兩問題、均待解決、日仍採延宕策、現一般注視點、又集綏東、地方雖安、空氣頗緊、幸官民鎭靜、防務亦嚴密 奸人無機可乘、傳中日貿易協會中國會長周作民、現非正式與日方會長兒玉謙吉等、以民間立場、商請促進經濟提携、俟土克敏北上、再以官方立場、與日開始商經濟提携問題云、

(北平電)唐山通訊、冀東城內各縣發現反叛日治軍、軍部設馬蘭谷、軍長爲王道、

(六日北平電)阿拉善旗爲通寧夏要隘、前忽有日人橫田等三人、乘飛機抵阿旗視察、旋有日人九名、借濛蒙人各一、午乘機飛百靈廟、赴阿拉善旗、通知王府聲稱、組特務機關、該旗當電留平之達理札雅王返旗處理、此事尚無眉目、寧夏之博闊旗及平涼等地、近亦有日人多名、前往籌設特務機關、

(六日天津電)陳覺生、潘毓桂、昨與南滿鐵路理事太田接洽建築滄路、關於借用日本資本技術及材料三部已定之草案、由太田五日携往大連請命、陳覺生亦赴平請示、

(今十北平專電)修築滄石鐵路經濟外交兩委員會、將於本月中旬、開聯席會議、對路線問題、各方意見、尙未一致、有主張按勘測、原定路線自平漢路、石家莊、連接達津浦路之滄州終止、但有主張至滄州後、將再展修至大沽口、後者計劃、因需費尤鉅、故未決定、當局正詳密考慮中、

小學廢止體罰
教部通令

(六日南京電)教育部六日、將彙編之全國小學廢止肉體苛罰、解除束縛、研究報告、提出最要七點、切通令各教廳局、今後小學訓教兒童、督學與指導員視察小學、均應切實遵行、

農本局行將成立
理事廿三人尙餘其二待決定

(六日南京電 農本局理事廿三人、除已由銀行界選出之錢新之、鄒秉文、等十二人、及當然理事九人外、僅餘二人、猶待決定、聞錢新之已赴廬山謁吳鼎昌 報告銀行界選出理事之經過、至該局成立期、俟總經理人選正式決定發表後、卽可組織成立、

日積極擴充海軍
要求大藏省核准經費

(六日東京電)日本海軍大臣永野、以目下正在建造之戰艦廿五艘、合計七萬二千噸、計劃中尚未起工者八艘、合計二萬噸、全部竣工者共一百八十三艘、合計一十八萬噸、較英美兩國實有望塵莫及之感、日本爲圖制太平洋起見、自應急起直追、以固國防、因對于目下正在積極之新計劃、主要中心點 係集中於主力艦以下各種戰艦、及航空隊等、要求大藏省核准新額經費、此項計劃、本月十日左右卽可與明年度預算一同交大藏省請求籌備、

對西國守中立議
意政府將答覆
在原則上表示贊成
英法將作外交談話
蘇俄已答覆表示同意

(五日羅馬電)哈瓦斯訊、關於法國所提議關係各國締結協定、相約不干涉西班牙內亂一層、頃據消息靈通方面宣稱、意政府不久亦當提出答覆、在原則上表示接受、政府人士、則謂西班牙時局業已成爲國際問題、緣第三國際、現在世界各處大肆活動、煽動亂事、不獨在西班牙如此、卽在希臘、捷克、阿根廷、及其他各國亦何莫不然、以故蘇聯所採立場、殊爲重視、大抵意國覆文、劃分爲二、良以西班牙事件現已發展、而爲眞正之內戰、並非單純之叛亂、故其解決之道、當依國際法上、關于中立國之規定爲依歸、溯當美國南北戰爭之際、英法兩國、對于南北兩方、均承認其爲交戰團體、幷卽宣布中立、條例具在、西班牙時局、事同一體、各國允宜採取中立態度也、云云

(五日倫敦電)哈瓦斯訊、關于法國所提議關係各國締結協定相約不干涉西班牙時局一層、英國業已提出答復、在原則上予以接受、頃據負責方面所悉、政府不久卽將訓令駐意大利、葡萄牙、兩國使節、囑其轉詢駐在國政府、對于法國主張、予以接受、遇必要時、並擬向德俄兩國政府、作同樣申請、至英法兩國外交談話、則俟代理外相、卽掌璽大臣、哈立法克斯返京視事後、卽當開始舉行云、

(六日莫斯科電)路透訊、關于法國申請共同聲明不干涉西班牙內亂之通牒、蘇俄乃最近答覆表示贊同之一國、今日蘇俄政府照會駐莫斯科法代辦稱、蘇俄對不干涉西班牙事件、在原則上表示同意、蘇俄殊願葡萄牙之加入是項協定、及希望某某數國立時停止予叛軍以援助云、

中央籌備
開徵所得稅
聞將設中央直接稅處
各省市由財廳局兼辦

(六日南京電)中央社訊、所得稅開徵期近、中央直接稅籌備處、連日籌備開徵手續、極爲忙碌、關於徵收機關、聞中央將就該處改爲中央直接稅處、仍附設財部內、各省市則先由各財廳局暫兼辦 一面由部遴派訓練及格人員、前往協助、並稽核徵收情形、俟辦理稍有頭緒 稅收達到相當程度時、再行分別設獨立徵收機關、

又悉、該處以所得稅在我國尚係首創、爲使人民普遍了解、開征前將擴大宣傳 至日二款薪給報酬所得、每月平均所得卅元至超過八百元、如其應繳所得稅均經計算竣事、卽可公佈、每月平均所得卅元者、僅納稅五分、六十元者二角、百元者六角、二百元者二元六角、每月所得超過八百元者、亦僅約稅四十五元左右、均較現行所得稅率更輕、

義勇軍圍攻青岡
炸毀輜重甚多

(六日哈爾濱電)晨四時廿分、義軍約六百餘名、圍攻青岡一帶、該處駐防僞軍袁正洪部、雙方劇戰甚烈、約二小時、被義軍攻入營署、炸毀輜重物件甚多、奪獲長槍二十餘枝、機關槍二挺、齊齊哈爾張海鵬部、聞警趕至、義軍見寡不敵衆、始四散逃入密林中云、

順德縣立鄉村師範招男女生 (學級)簡易師範新生二三年級轉學生(待遇)學宿免費(試驗)八月九日在本校(報名)陳村本校、文明書局八日截大良民教館、廣州知用中學共和書局七日截

南濱女子職業學校招生 商業科家事科招新生及插班生各科特招半費生報名卽日起試期八月十五日膳宿俱備校址維新路賢藏街廿五號校長余顯秀函索章程卽寄

省立庚戌中學續招 初中一年級生約八十名及二三年級轉學生一(報名日期)由卽日起(報名及取閱章程處)本校及城隍廟側一藝藥房及開智書局(考試時間)八月十五日上午校址東沙路

興華中學校招生 班別：高初中暨附小各一年級新生及各級轉學生小學兼收女生卽日開始報名索章卽奉試期：第二次八月廿九日 校址：高第路素波巷

省立勷勤大學暨附中招生 大學學額：大學教育學院商學院工學院各學系。本市報名處：光孝路本大學註册部。報名日期：七月十日至八月七日。考試日期：初試八月十一十二兩日。上海代辦招生處：國立暨南大學。北平代辦招生處：國立北平師範大學。附中學額：高中普通科師範科及初中各一年級。七月一日至廿九日在粵秀書院街附中報名。公費及免費學額：大學公費額二十名每名年給公費一百五十元。免費額五十名。附中公費額高中十三名每名年給六十元。初中十名每名年給四十元招生簡章函索卽寄。

禺山中學校招生 (班額)高中普通科一年級男女生・初中一年級男女生及各級轉學生附小一年級男女生(試期)八月八日校址惠愛東路電話一〇五八三

西關嶺南分校招生 初中小學幼稚園一年級新生各級轉學生八月廿四日攷試卽日開始報名校址荔枝灣電話一一五七二章程函索卽寄

教部立案 光華醫學院暨附設護士學校招男女生 醫科招考一年級新生及各年級轉學生卽日開始報名十五日截止十六日考驗 護士：招考男女生卽日開始報名十八日截止二十日考驗簡章函索卽寄 院址廣州泰康路

廣東省立高級水產職業學校招生 本校招收漁撈科一年級新生高級組四十名學費全免初級組卅名學膳費均免報名時間自國曆七月十五日起至八月十日止報名及考試地點分廣州教育廳及汕頭商業街本校考試日期定於八月十五日如欲取閱簡章可到教育廳傳達室及廣州各大書店此佈

廣大附中招生 (班額)高初中一年級男女新生二三年級暨師範科三年級轉學生(試期)八月十六日卽日開始報名至試期前一日止報名及考試均在文德路本校

私立廣州大學文理法各學院招生 報名：卽日開始至試前三日止 試驗：八月二十日及廿一日 校址：本市東橫街 章程：函索卽寄

教廳轉部立案 金陵中學 (原名南京中學)招高初中普通科暨高中師範科一年級新生春季秋季高初中各年級轉學生 試驗期：八月十八日 校址惠愛中路桂香街 校長 李珮鳴

國立廣東法科學院通告 本院展期招生八月十五日開始報名考試日期俟確定再行通告此佈

女醫師蘇儀貞 本醫師畢業於日本東京女子醫學專門學校曾任廣東博愛會醫院女醫師專醫婦女一切內病月經困難等症兼任指導節育法及有自著看護學全書出售並可教授日文時間隨時商定

救亡之道

苟安足以積弱發奮使可圖強是故枕戈待旦國民早具同情爲國多勞志士呼號奔走然而勞一能傷千肺咳嗽旋生病莫能興身何救國當此危機四伏一髮千鈞爲國珍重尤爲切要之圖蓋積弱必召亡國之痛積勞實爲致病之原茲際國難嚴重關頭因偶憶本堂年前啓事謹擇述一二貢獻於爲國事而憂勞者夫養陰丸乃純粹國藥衛生要品有治病防病之功具轉弱爲強之效香甜氣味佐使得宜深蒙用者所見重故創始僅三數年行銷遍二十省遠而歐亞澳非美洲及南洋羣島就其行銷力量以觀測其功用之大銷流之廣可想見矣舉凡纏綿於醫藥無告者幸毋忽之

廣州市漿欄街位元堂廣告

嗚謝 愈我腎病及戒烟

弟向患遺洩之症多年以致神經衰弱耳鳴耳聾頭暈眼花腦弱善忘潮熱盜汗夜多小便尿後反滴腰痛失眠等症陸續發生後又吸食洋烟以爲各病可除終難無效旋蒙袁國榮中醫生診治斷爲腎病按症用藥幸獲痊愈且代我將烟癮戒清絕無痛苦特由鳴謝袁醫生寓廣州市西關實華路實慶新中約七號電話壹柒肆零壹號通函問症附郵即覆 番禺張亦卿敬啟

嗚謝 許修五大醫師割症手術

許修五大醫師外科割症久已著名鄙人會近因小兒生殖機能障礙包皮成包莖皮口又小窄非千餘分不能發事而小便時膨起數年來飽受痛苦素仰許醫師老於此道經驗宏富當即求治荷蒙施術解除痛苦從此小便如常人絕無障礙也又割症無痛割後操作如常照常上課敬告有是患者知所問津焉 大學學生鄭德瀚謹陳大民啓

▲許醫師兼治皮膚花柳婦科白帶神經衰弱小腸氣痛小兒水瀉各症凡診症律贈送許醫師手著「診餘漫談」或「醫事彙編」各一本 ▲診期上午九時至五時 電話一一一〇四 ▲醫務所廣州市太平南路新亞酒店對面

ENARMON

青年男尿中之男性內分泌物

英男兒萌

青年 遺精
初老 衰弱
高年 頹唐

英男兒萌是由青年男尿提鍊而得之男性內分泌物、確定有効力價、在動物及臨症實驗上、認其確能改良血色、增加體重、增進精力、促進食慾及新陳代謝、祛除疲勞倦怠等々、而顯有「返老爲幼轉弱爲強」之現象、用於青年遺精・滑精、壯年陽萎及性交不全、初老及高年期之頭痛腰痛・倦怠・疲乏・耳鳴・心悸・失眠・記憶薄弱等々老衰症狀、功效卓著

齋藤前首相與高橋老藏相(八十三歲)自常用英男兒萌以來、康共老而益壯、於是日本國內之高貴・政客・富豪・學者亦相率爭購斯劑、急以斯劑普及之速、實爲歷來諸劑所不及。又英男兒萌因是取材於青年男尿、故亦治東亞古來重用童便之一實驗証明也。

內服片劑 二〇片 五〇片 一〇〇片
注射劑 六管 一〇管 三〇管

詳細仿單函索即寄

總發行 日本・大阪 武田長兵衛商店 股份有限公司

武田出品代理處 廣州西堤二馬路岳陽堂藥房 電話壹〇陸弍伍

36-120(O)

避暑有臺似勝 泳池舞榭

炎日如火・暑氣襲人・社會之飲食起居・宜乎有放之所・本市長堤大三元・及新廣州兩酒家・面臨珠海・先得解暑之風・茶廳雅潔・雅座幽靜・食品精華・久歷讚賞人口・夏令建設・冷氣設備・大新色色翻新・中西美點・衞生飲冰・無不應有盡有・美不勝收・男女嘉賓・蒞臨招待最週・頗得一般士女雲集於其間・都謂避暑有臺・似勝泳池舞榭云爾。

梁財信匡博堂

醫生老手 藥品實際
著名跌打風濕藥色色齊備葯料充足青草藥之王專生藥亦別號匡博醫跌打及筋骨中一切風痰濕火症舖在惠愛東路城隍廟前

解毒之王

(原名解毒劑普麥)
正式鑑普麥

廿餘年來用正分配各種藥料專治男女各種花柳及毒未清服之毒即除大小便如常食品毫無禁忌者由此(門市每瓶一元)轉運各埠、本藥目下八甫南路六十三號之一舊福德里 敬生堂

患白濁花柳者注意

▲淋濁靈・梅毒寶▲

諸君倘患白濁淋症久不愈之男子白濁女子白帶及花柳重症謹請速至西關十八甫、路六十二號之一(即舊福德里) 敬生堂 用藥能將本清潔將所有毒氣排淸(依法施用)(價廉效速)

海珠舞台 頭台開演

新箱新畫 大帮新劇

萬年青班

六大巨頭 葉弗弱 黃鶴聲 李翠芳 黃超武 新周瑜林 袁士驊 日夜主演

老信最猛 新劇最多 價格最廉 箱畫最新

八月八日即晚開台 是日星期六晚演通宵

先演六國大封相

(夜)新劇 海底尋針

通宵演 花好月圓

劇力……有排山倒海雷電風騰之勢
劇情……有熱烈雄壯驚天動地之密
劇旨……有冷嘲熱諷針鋒刺激之奇
劇趣……有刺肚撐腸軒渠噴飯之妙

是悶者開心菓，是愁者消化散，是哭者歡喜湯。

明日日演 春到人間 明晚 喝飲匈奴血

永漢戲院

即日放映 聯美公司香艷社會名貴作品 燕歸來

馬利陸合鐘林主演

下期放映 二十世紀霍士公司諧趣片 真假龍鳳

新國民聲片戲院

下九甫路 電話壹壹七四零

即日放映 溫泉特製俠烈勇戰蒙門王片 格尼七片主演

小霸王

下期北鍾士精武片 萬俠之王

大德聲片戲院

中華南路・大德路口 電話一二六六九

即日放映 牢血虎嘯記

●全市首次放映●
監獄片中 緊刺一鬆無比 嘯獄幕激張與奪

下期放映頓手巨片 (仙樂風飄)

中國聲片戲園

惠愛中路財廳前 自動電話壹一九一五號

即映天一公司全部粵語粵曲歷史巨片

(梁山伯祝英台上下兩集)

一映完收價減半 日場正午 夜場七點半

下期放映 廣州一婦人

天星聲片戲院

永漢南太平沙 電話一四八八九

即日半價選映兩部鉅片 人道 大傻出城

下期換映 肖郎君上下兩集 一場映完 減收半價

中山聲片戲園

下九甫馬路 自動電話壹二九二四號

今天放映全部粵語歌唱武俠艷片

廣東先生 上下兩集

一映減半 日十點夜七點 場完收價

下期放映 都市風光

大新遊藝場(惠愛中路)

粵劇場演南風劇團 (日演)流花河救夫 (夜演)冰山逢怨侶 主要角 是日任夜任佰山齋

特別場演梨花歌舞團 加插天津技術團表演 (節目)東方舞 芬芳舞 團體舞 法國舞

(影畫場)預告 花旗立國戰史上集 盧海天即日登台拍演猛劇

今日播音節目

市府廣播台 廣州市政府廣播電台、節目、午間十二時中樂唱片(一)飛影唱、(二)羅志偉郎州家、(三)薛錦屏唱夜守函谷關、(三)燕冰唱添丁發財、(四)白玉堂唱碧月收棋之談情、(五)老三正順香班唱潮州曲進西施、(六)伊秋水西洋女唱魚藏劍、十二時五十五分天氣金融節目時刻各項報告、一時粵語新聞報告、一時廿分西樂唱片、二時休息、晚間六時卅分中樂唱片、(一)小京娘偏有爲唱禽蚓吐月、(二)廖了了羅慕蘭唱妻良夜詩、(三)伊秋水張麗華唱舊好重逢、(四)獨顯榮唱斷腸知縣之訴情、(五)陳非儂唱男郡主問病求婚、(六)妙生唱憑弔蔡公、六時五十分大氣金融節目時刻各項報告、七時演講、由廣州市政府担任、七時卅分中樂唱片、七時四十分國語新聞報告、八時益智演講、由省會公安局陳香生講破除迷信、八時十五分粵語新聞報告、八時卅分特備中樂、由珠江音樂院担任、(一)合奏珠江夜月、(二)劉振彪唱民族英雄淚、(三)莫婉薇女士唱午夜秋思、(四)姚昭杰奏曲、(五)關婿姑娘唱落花、九時粵語新聞報告、九時廿分繼續特備中樂、(六)黃艷如姑娘唱西風黃葉斷腸時、(七)吳楷偉唱秦淮恨、(八)劉振彪唱秋聲吟、以上由林作舟、梅承杰、王哲氏、姚昭杰等拍和、十時卅分休息、

廣東無線電專門學校廣播電台播音台 廣東無線電專門學校廣播電台播音節目、日間由下午一時半起、唱黨歌、氣候報告、新聞報告、一時五十分中樂唱片、(一)月兒小燕飛合唱「契爺艷史」、二時中國沿海標準時刻報告、續播中樂唱片、(二)白駒榮千里駒合唱「孔明獻策」、(三)白駒榮周瑜林合唱「孔明空城計」、(四)呂文成唱「惜花詞」、(五)呂文成月兒合唱「紅顏白骨」、(六)李麗蓮唱「灶君奶奶遊荔枝灣」、(七)李蓮唱「森林脂粉會」、三時半老陳和講「水滸傳」、四時五十五分節目預告、五時中國沿海標準時刻報告、五時休息、又晚間七時起、唱黨歌、氣候報告、七時十分中樂唱片、(一)合家歡奏「連環扣」、(二)「潭印月」、(三)新馬師曾唱「三九廿九」、八時中國沿海標準時刻報告、續播唱片、(四)陳笑笑廖了了合唱「周瑜歸天」、(五)名家合奏「凱旋」、「西江月」、(六)林超羣羅家權合唱「夢遊月殿」、(七)新馬師曾靚顯唱「初渡蜜橋」、九時播恩續唱「背解紅羅」、十時中國沿海標準時刻報告、十時十五分明日節目預告、十時半休息、

民航播音台 西南航空公司播音秩序、下午一時起(一)唱黨歌、(二)廖了了上海妹合唱「戰地鶯花之寒菴會」、(三)航務報告、(四)陳笑笑羅品超合唱「紅葉村」、(五)票價報告、(六)音樂唱片「旱天雷」、「禾米」、(七)音樂唱片「雙飛蝴蝶」、「柳搖金」、(八)節目預告、(九)時刻報告、十二時休息、下午六時起、(一)唱黨歌、(二)新馬師曾羅麗娟合唱「妹妹你錯了」、(三)航務報告、(四)廖了了唱「情海依依」、(五)票價報告、(六)廣州女伶伯業合唱「醉後擒貴妃」、(七)廖了了李雪芳合唱「七姐爭牛郎」、(八)節目預告、(九)西樂、(十)時刻報告、七時休息、

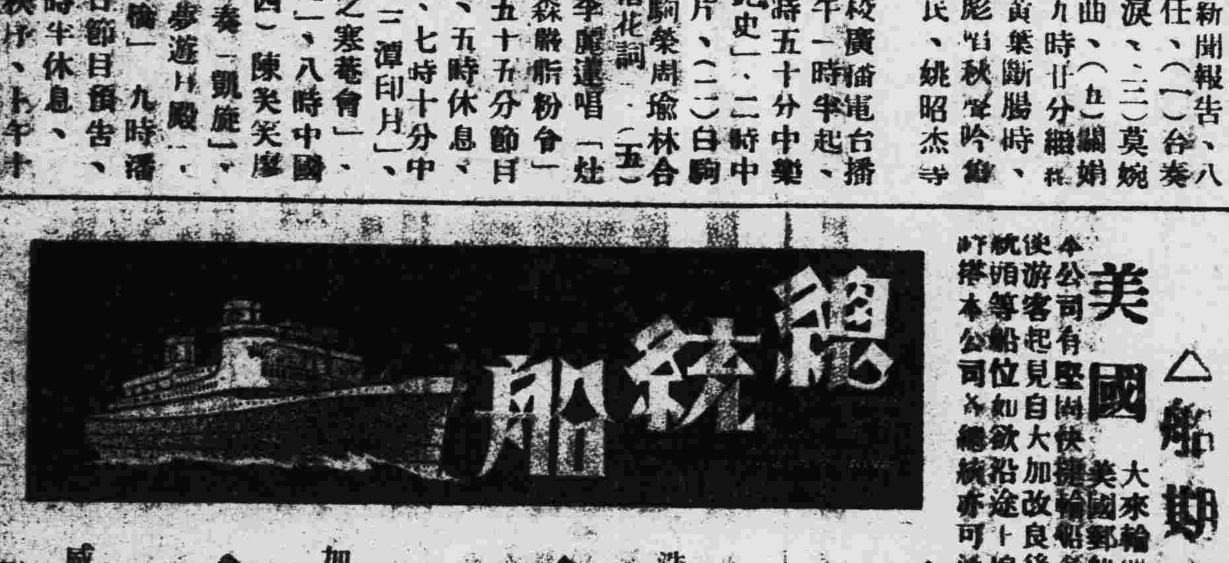

△船期廣告▽

美國大來輪船公司 自動電話壹式式壹

本公司有堅固快捷輪船多艘來往中美各埠並爲遊客起見自大加改良後凡有貴客搭本公司各總統號等船位如欲沿途十埠遊玩登岸均可通用

▲往上海神戶橫濱檀香山舊金山羅省巴拿馬紐約士杜步轉亞灣拿紐約南美洲中美及西印度波士頓及花旗內地等

浩華總統 八月八號六月廿二日星期六日上午六點開行

▲往上海神戶橫濱域多利亞西雅圖坎拿大內地波士頓紐約美國內地亞灣拿千里達古巴及西印度各口岸等埠船期列下

加蘭總統 八月十四號六月廿八日星期五晚午夜十二點開行

▲往歐洲及美國各埠小呂宋新嘉坡庇能哥倫坡等埠及直往波士頓紐約亞灣拿等埠各船期列下

威遜總統 八月十五號六月廿九日星期六上午八點開行

香港往大嶼山沙路特別等美金弍百元 本公司任大 大來輪船公司啓

敬送遺精早洩秘方

專治男子遺精早洩陽萎 本主人家藏秘方一種不育諸症神效異人百發百中敢告已達千數 若不相符此方之奇 各界欲索此方 上海法界霞飛路和合坊七十四號 張世德堂函索可也 分文不取 世德堂主人張漢山敬啓

贈送哮喘根治新法

內容詳載哮喘氣急咳嗽痰飲之病源症狀療養心得特効根治實驗新法等病家讀之可作自療南針有孔祥熙洪年石揆唐海安諸先生題詞名醫著述四板現已出書各界函索剪此報寄上海南京路大陸商場五〇二號唐氏氣喘醫院 郵贈一本

(皇)(后)(船)

往上海特別三等普通三等大減價

巨大・快捷・舒暢・膳食豐美 招呼妥當

由香港往上海日本域多利亞高華乘艇往美國夏灣拿及南美洲等埠 各船開行日期列后 由港開行

俄國皇后 國歷八月七日正午由港開行

日本皇后 經香山 國歷八月廿一正午由港開行

寫字樓廣州市六二三路廿八號電話一壹四五零

地方

韓江渡頭堤崩決
決口達一百四十餘丈
和平兜堤幸轉危為安

本月四日、潮汕方面狂風暴雨、韓江洪水陡漲、澄海縣屬下蓬區地處韓江下游、低窪地方、頃刻頓成澤國、而韓江堤岸、亦岌岌可危、縣屬月浦鄉與龍尾對岸之渡頭堤、五日晨發覺穿洩多處、經鄉民壯丁搶救、奈水勢湍急、近午突告崩潰、決口達一百四十餘丈、田野一片汪洋、鄉內水深數尺、交通阻斷、非舟難渡、淹沒田園牲畜甚多、其餘月浦鄉一帶堤基、多呈穿洩之勢、又下蓬區區長于四日親率警士隊兵壯丁多人、巡視各處堤防、詎巡至該區鷗汀隴尾地方、忽聞鑼聲大作、探悉和平兜堤、有崩洩情事、登即冒雨督率壯丁竭力搶救、該堤始轉危為安、不至崩潰、查此堤關係下蓬全區安危、若或崩潰、則全區人民生命財產、皆化為烏有、且影响所及、汕汀交通、亦受隔斷、此次幸獲轉危為安、鄉民咸相慶幸云、

羅定縣議會呈請
裁桂捐附稅
鄉人困苦無力負担

昨羅定縣參議會據該縣鄉長沈竹銘等、請將桂業附加學費裁撤、以蘇民困一案、已轉呈當局核辦、呈文如下、為聲請事、為桂稅奉裁、附稅應無、請轉呈上憲命令、一併裁廢、以蘇民困、而救農村事、竊鄉長等僻處山居、耕種度活、山多田少、專以種桂為業、從前外洋暢銷桂皮有價、採剝發售、尚可以維持生計、邇來銷路停滯、桂價低跌一落千丈、鄉長等覩茲苦況、曾於去年七月間聯銜具呈、懇請政府裁廢羅定桂稅局、以輕鄉民負担、荷蒙政府體恤民生凋敝、農村破產、奉令核定、期於民國二十五年七月一日將羅定桂稅局裁廢、以蘇民困、并通令屆期實行有案、竊喜桂稅裁廢有日、曷勝雀躍、不料近聞羅鬱兩屬學校尚欲將從前附加桂捐瞞稟教育廳、希圖准留、仍藉學以抽收附加、不思正稅既經奉令裁撤、附稅當然一併撤廢、皮之不存、毛將安附、其理至明、如謂學費無着、儘可另行設法妥籌、何得斤斤於奉裁之桂稅一方面着想耶、况近日天氣亢旱、滿目赤地、謀生乏術、鄉民悽慘、莫可言宜、迫得再瀝情由據實聲請鈞會察核、伏乞迅賜轉呈上憲、將羅鬱兩屬桂捐附加學費一事、一併命令裁廢、以蘇民困、而救農村、實叨恩便、等情前來、查所稱各節、確屬實情、當此農村衰落、民生凋敝、該項桂捐附稅實有裁廢之必要、爰請前情、理合備文聲請鈞會察核、俯賜轉咨廣東省政府、准於將羅鬱兩屬桂捐附加學費一併命令裁廢、以蘇民困、實叨公便、

西江水暴漲
上下游連日風雨

連日風雨不息、梧州上游山洪瀑發、河流泛濫、以至下游肇慶河口等處、河水驟高四尺餘、肇省郡等輪渡復經東海行駛、查六日下午再下大雨、河水仍續高漲、

吳川縣黨部請求
吳梅分院設吳川
將還設梅菉案註銷

中國國民黨吳川縣執行委員會於前月召集第十五次全縣代表大會、執監委員會提議吳梅分院仍設吳川分院舊址、以便訴訟、而省公帑一案、業經照原案通過、呈請當局核辦、原提案如下、(一)(提案)吳梅分院仍照設在吳川分院舊址、以便訴訟、而省公帑案、(二)(理由)查梅菉市距吳川分院僅三十里、且有吳梅公路、交通便利、比之吳川第八九兩區距離吳川分院七八里、缺乏公路交通、往返須越數日、梅市人民訴訟已佔便利、而梅市面積縱橫不過三里、人口統計不過三萬、吳川各數倍之、若遷設分院於梅市、即將吳川二十萬民衆遷就梅菉小數商民、又何厚彼薄此之甚、且遷徙法院事必監獄及看守所隨之、梅菉非素有院址獄址及所址、更乏適當廟宇、足以改成者、自必一一從新建築、糜費甚巨、殊不合於節省公帑之原則、基上事實及理由、敝會認高等法院如欲增加吳川分院範圍、而改名吳梅分院、院址殆應仍照吳川分院舊址、俾訴訟民衆得享平等之便利、而省國家公帑、是否有當、敬付公決、(三)(辦法)由本會呈省黨部、咨高等法院及咨縣參議會、呈省參議會、轉高等法院註銷遷設吳川分院院址成案、

潮汕緝私處結束
駐汕稅警乘輪返省

汕市前因私梟猖獗、緝私總處特調稅警一、二、三、四、各連駐各查緝區協緝走私、但第一連駐紮不久、奉令調返總處訓練、迨月前第二、四、連復奉令調省、改編為警衛團、同時潮安、潮陽、揭陽、饒平、惠來、澄海等六個查緝區、亦先後辦理結束、緝私工作無形停頓、最近粵局牧平、中央當局對于粵省緝私管轄、決從事改組、前(四)日潮汕水陸緝私辦事處主任巳奉令辦理結束、并飭赴省聽候訓示、該主任奉令後、即日乘輪起程、至駐汕之稅警第三連、暨所有槍械、及辦事處人員、即于五日下午乘招商局安興輪返省、現辦事處僅留特務員二人看守各項家私、

南海縣徵後備隊
由中隊長指揮訓練

駐官山警衛常備隊第一大隊長唐演堯、近以所部常備隊兵退伍、奉令由應征之後備隊補充、惟此項後備隊多來自田間、非施以相當訓練、未易成為地方良好武力、特擬將每中隊現有常備兵額編為兩小隊、另將新兵分發各中隊各編成一小隊、駐紮各該中隊部所在地、由中隊長就近指揮訓練、開經呈奉中區核准、日間着手編練云、

北海 禁私運銅元出口
前月截獲百餘包

北海商會以近日市面銅仙異常缺乏、商場交易找補甚感困難、究其原因、係因奸商偷運出口所致、前經具呈市局及縣府嚴禁運銅仙出口、并派警隨時注意、去月廿八日上午十一時、據線報有銅仙一大批、擬搭廉州街渡運往別處圖利、隨即派員會同公安局前往查緝、結果在該四艘渡船內搜獲銅仙百餘包、値錢萬餘貫、均用麻包裝載、經即將該幫銅仙扛回商會、聞擬轉解發落云、

中山縣借徵地稅
分設各區征收處

中山縣政府此次奉令續借二十四年度臨時地稅、已分別設處定期開征、並將各區征收處址開列、第一二三四區征收處附設縣政府、第五六區征收處附設下柵第六區公安分局、第七八區征收處附設斗門第八區公所、縣府以地方自治人員協催地稅懲奬辦法、業經廣東民政廳明令規定、所有各區鄉鎮里長副、均有担任查催或引導追納之義務、為使地方自治人員認眞協助計、昨復轉頒懲獎辦法、令飭各區鄉鎮里長遵照、

英德縣催繳地稅

英德縣政府現以各鄉業戶對於地稅多存觀望不繳、去月二十八日特佈告催繳、茲將佈告原文錄下、照得清查田畝改征地稅、原為革除錢糧積弊、改良稅制起見、現在本縣各鄉田畝業已查詳清楚、分別借征及開征地稅、並迭經佈告遵章繳納、以應支解在案、乃現查各鄉業戶多以時局變更觀望不繳、以圖倖免、又或以納稅通知書所載坵稅各項間有錯悞、亦延不遵繳等情事、以致庫收短絀、對於撥支各機關經費異常困難、須知此項臨時地稅、即原日之錢糧、係屬國家征收、無論時局如何變更、國家糧稅、斷無停征之理、至如有查詳欠據與納稅通知書所列坵稅不符、亦應一面先行遵章完納、一面呈請政府、設法改善、萬不得藉端延繳、致碍庫收、現在時局既定、又値早稻登場之期、各鄉業戶對于欠繳地稅、及積欠歷年舊糧、務須一律尅期繳納、以濟急需、決不寬假、除分令行各區長以身作則、先行完納、一面勸諭各業戶尅期清繳、並飭令巡催員征收員等趕緊催收外、合行布告、仰縣屬各鄉業戶一體遵照繳納、慎毋觀望、致干拘追云、

海豐民教館
籌辦民教實驗校
約九月間可成立

海豐縣立民衆教育館、自設立以來、對于民衆教育、正當娛樂、體育運動等項、靡不積極提倡、辦理頗著成績、現該館為實驗民衆教育起見、昨特呈准該縣教育局、于本年度起、在該館內附設民衆教育實驗學校一所、該校長職由該館館長兼任、并調縣立第五民衆學校校長為主任教員、聞現經着手籌備、約于九月初旬即可招生上課、

梅菉貨船
在廣海遇風沉沒
救回四人貨物盡失

行走梅菉江門蔣桂利號三枝桅貢船、三日下午從江門滿載貨物乘風開駛、詎駛至廣海口外、遇颶風吹至、司舵急欲轉舵靠岸、但已不及、時風勢異常猛烈、該船左右顛簸、船主蔣某、急擬將所載貨物擲入水中、以減輕載量、詎料旋風迎頭吹來、將該船桅桿扎折、船遂覆沉、所有貨物隨水飄流、船中夥伴七八人高呼救命、幸適值一防軍差遣輪駛至、冒險駛前施救、另抛下救生圈多具、無何、風力漸弱、該輪卒撈獲夥伴四八、餘三人及船主婦巳失踪、想必為波臣召去、事後由該輪載各人登陸、沉下之船由船主設法打撈、

哈哈笑！笑哈哈！
樂莫樂於大笑！
神經六

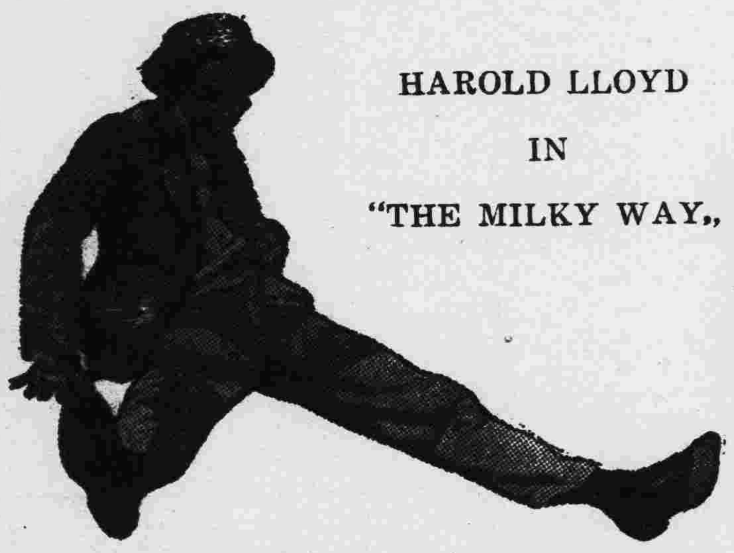

無胆英雄

七載於今唯此片
人生那得幾回看

錯過就是過錯

金聲 南關

鉅片當前豈容怠慢

淚灑相思地
佛德烈·馬殊·馬利·奧勃朗 哀艷片
金聲
今日三五點公餘塲

暑期衛生

在天氣酷熱當中每易致疾食物之不調或生冷飲品過量均有發生疾病之虞故衛生家每値暑期中咸以公和祥出品之正人參膏為飲料蓋此膏具有止渴生津增氣提神之效每日晨早與睡眠之前或口渴之際冲服一杯自有無限快感誠為夏天最佳補品也

鹿茸補養丸

男子腎虛要葯

此丸乃一種强身壯腎添精益元之妙葯性極平和且無爆烈亢陽之弊舉凡身體虛損腎部衰弱連服三天便可見效多服自得康健病除不論老少有無腎病均可服用誠補養珍品健腎良葯

此丸完全用國葯配製(經衛生局化驗註册)

公和祥參茸行創製

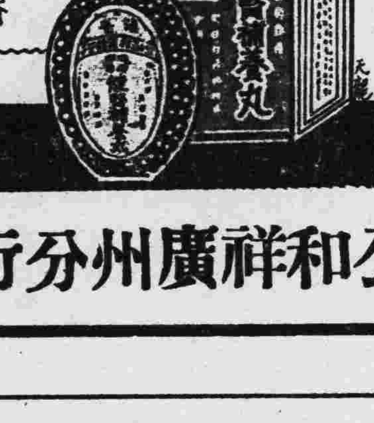

廣州槳欄路 公和祥參茸行 香港文咸東

公和祥廣州分行槳欄路四十八號(一一四三七四)

頑難發羊吊病 快看

妹自幼不幸染有發羊吊病最後購廣州市太平路式式壹號即狀元坊口斜對面腦病羊吊病專家單料拾圓雙料式拾圓每服可食拾日共服雙料壹月今得痊愈特此鳴謝 註意售藥時間上午拾時起至下午四時止過時不賣星期日及例假照常發售 電話壹零柒伍柒及壹零柒捌柒號

袁國華醫師創製(羊吊靈)

沈慕清敬頌

勒吐精代乳粉　環球早已斐聲
二十世紀產物　根據科學造成
性質無異母乳　滋養又極和平
家備此粉一罐　母子定卜康寧
各界函索試用　敝公司極歡迎

試用劵

(甲)茲付上郵票十五分請寄勒吐精粉一罐育嬰指南一册量匙一枝
(乙)郵票一百分寄勒吐精一罐奶樽一套指南一册量匙一枝此致
廣州沙面法界二十號企公牛奶公司
郵局信箱第四十五號郵票放入信內
詳書姓名住址
(民八)

姓名	
住址	

肺癆 瘰癧 注射劑

亞託康寧

醫界空前的大貢獻

本品乃係日本京都帝國大學教授舟岡博士根據組織治療之理論、費多年之苦心研究與實驗、以特殊的方法、由某糖類酸鈣製成之結核性疾患的注射劑、依本劑之注射、藥力直達結核病竈、及由結核病竈中所產出之 Phosphatase 酵素的作用、被分解而使燐酸鈣遊離沉着、遂因本劑之繼續注射、便可使其病組織淨化吸收、而獲治癒之效。

包裝 大人用 五管 三十管 各一匣裝
小人用 五管 三十管 各一匣裝

廣州總經理 岳陽堂藥房
廣州西堤西濠口

製造兼總發售處
株式會社 塩野義商店
大阪市東區道修町

Y—13

陳君畧醫師專醫

痔瘡痔漏

痔漏 外科 專門

不須刀割

特創新法注射 毫無痛苦 永不復發

精醫肺病。蠱脹。癧疽。砂淋。梅毒。小腸疝氣。腎囊漲大。生殖器障碍等外科手術

醫所太平南路四七號電話17617

永生鮮奶

奶質：奶質純潔滋養豐富
嬰兒：飲本場荷蘭洋牛奶最易消化
檢驗：沙面英國醫學博士羅士得

營業部 地址東川路元運街 電話壹七二五五

永生畜牧牛奶場廣告

各種統稅停止重征

由本月四日起停止重征

蒲包出口一律免出口稅

廣州省河統稅烟酒稅稽征所昨六日佈告云、現奉粵桂閩區統稅局江日快郵代電開、奉財政部孔部長世電內開、粵省各種統稅重征、應迅速恢復稅制、即行停止等因、合亟電仰該所、於奉電日、即將由滬運粵已完統稅之各種貨物停止重征、所有用存各項重征收據、刻日列册繳銷、仍免將遵辦日期電復察核、至粵省舶來統稅貨物、照章應由海關代收統稅、應俟各海關定期代征、再由本局令飭各所停止、并由各所錄電函知各駐關辦事處查照等因、奉此、自應遵照辦理、并由八月四日起、所有由滬運粵已完統稅之各種貨品、一律停止重征、除呈報暨函駐粵海關辦事處查照外、合行錄電佈告、仰所屬商民一體知照云云、

蒲包出口免稅

粵海關監督稅務司會銜布告云、現遵奉財政部令、自本年七月二十四日起、所有各項蒲包報運外洋、一律免稅、并自該日起、如有蒲包出口往外洋、經已完過出口稅款者、准予發還、合行布告、仰各週知云云、

四屆集團結婚　昨截止報名

參加鴛侶卅七對　社會局開始審查

四屆集團結婚昨(六)日爲截止報名日期、查是屆報名參加者比前略少、除李如安與雷秀月等十六對外、續報參加者計有

鴛侶題名

馮震強與鄧維志、葉樹榮與佘雁英、黃潤慶與偶潔芳、張仲賢與陳宗坤、李國珍與潘麗芳、周鵬飛與林展愁、周澤球與何美玉、胡兆平與李彩恩、陳國華與譚彩玉、徐金城與何翠揾、陳汝漢與溫順齊、潘友于與孫永娛、何寶漢與鄧玉芳、黃成文與吳展民、王慰慈與徐燕侶、蒙海明與黃善珍、白錦揚與李伯賢、盧仲明與莫慧貞、何炳煌與劉靜恭、劉恩倫與楊信存、陳慶高與蘇惠芬等二十一對、連前共計新鴛侶三十七對、男性以商學兩界爲多、軍政界次之、女性則以學界佔多數、

開始調查

社會局以是屆鴛侶三十七對中、究竟有無重婚及其他情事、至關重要、特定由今(七)日起、派員分頭調查、如發覺有上述情弊者、則決不准其參加、限半個月內調查完竣、復經邀公布鴛侶姓名手續、如雙方家長無提出反對者、始認爲圓滿合格、定下月六日舉行婚禮、至新婚人服裝 項、新郎仍用藍袍黑掛黑毡帽黑鞋、新娘頭紗長袍鞋襪手套、概用白色、外間所傳新郎改穿白袍、黑掛、殊非事實、

全國律師協會　開執委會議

本月十五日　在青島舉行

中華民國律師協會定期本月十五日假青島律師公會舉行執行委員會議、本市律師公會、爲協會執委兼常委、此次協會在青島召開執委會議、自應派委前往出席、去月三十日舉行首次評議會、經推宋丘副會長昭文代表出席、聞丘氏昨(六)日已乘廣九早車赴港、轉乘俄國皇后輪北上、取道滬甯津浦膠濟各路、準於期前抵青出席、

廣西會館籌備　歡迎黃紹雄

並電請早日南旋

廣州廣西會館近以中央令委浙省主席黃紹雄爲廣西綏靖主任、因黃氏前在廣西省主席任內造福桑梓、百政具興、至今尤爲桂人稱頌、連年均爲中央所器重、勳助中樞、此次回桂綏靖、想節旄重臨、更能爲地方造福、該會除去電促駕早日南旋外、並召集全體會員會議、籌備盛大之歡迎、

機工會務今日交接完竣

本市各支分會業已完全接收　三數日間派員接收各屬支會

廣東機器總工會整理委員李伯祥等自奉省黨部令將會務交由該會原執委李德軒等負責主持辦理後、經即準備移交、五日李德軒偕即派朱敬黎保全冼光黎子勉等到河南機工會接收會務、由整委李伯祥將會章鈐記全部移交、至會內文件擋案 則于昨(六)日接收、須待今日方能點交完竣、惟李德軒等以交代需時、目前辦理會務、暫假中華南路鐵路總工會會址辦公、俟會內各項收拾停妥、即返會辦事、至接收各支分會除本市昨已辦竣外、各縣未交代者有佛山、番禺、江門、順德、東莞、台山、鶴山、汕頭、潮安、揭陽、高雷、惠州、梅縣等十餘支會、約三數日間即派員分別前往接收、昨該會委員黎子勉語記者云、自奉黨部命令接收會務、各事進行順利、蓋彼此事前經已諒解、故無糾紛再現、今後會務進展、當以最短速期間召開第七屆代表大會、改選執監委員、負責辦理會務、方今國難嚴重時則、上下均當一致團結、共赴國難、機工一本以前革命歷史、在中央領導下嚴格訓練會員、服務國家云云、

電力處成立　第三收費所

七月卅日前欠費　須到電力處繳交

廣州市電力管理處昨日佈告云、查分區坐收電費一案、業經遵令實行、本處茲在惠愛西路第二十四號設立第三區收費所、定於本年八月一日起在該所坐收第三區用戶電費、嗣後不再派員到收、凡該第三區用戶欠交本年七月三十一日以前電費、須先到本處門市清繳、持有七月份清費單、方能在分區收費所交納八月一日以後電費、依照期限九折核收、除通報外、合行佈告、仰用電戶一體知照云云、

手車工會　請核減車餉

每車每日減餉三毫　俾手車伕日得一飽

本市手車業職業工會、昨分呈市黨部市政府公用局財政局等機關請求減餉、呈文云、竊本市近數年來、因受不景氣之影响 百業凋零久矣、而尤以屬會 萬八千餘之工友爲甚、查屬會工友、係靠六千輛人力手車爲生活、(因一車是二三人分拉)往年雖社會不景、但尚可勉強支持、能維生活、惟至今年不景氣日皮加厲、手車工友、不特不能求半飽、且有終日只走車數次、連車租尚要虧者、大不乏人、處此惡劣環境、若輟業則流爲乞丐、不輟業則受車租牽累 且延累及於伕日與手車公司被政府嚴厲催迫餉項、徒使痛苦糾結、日積日重、無可解救、不久之將來、必歸於盡、苦工之本身、尚且不支、有妻子者、更不之人、(本市手車伕及家屬共有三萬餘人)其苦不益甚、爲解決此困難計、屬會前曾迭次呈請維持在案、茲爲徇各會員之請求、擬請每車每日減餉三毫、實收餉銀二毫、如是則每車每日負担既少三毫、則往者得一飽者、亦可以得一飽、往者不足車租者、亦可以清償租銀、此實爲根本解決手車工人痛苦之良法、查香港爲外人之殖民地、對於我華人之人力車、只收極輕微牌費、並無餉項負担、亦知憐恤苦力貧民、免其重負、況我粵爲革命策源地、對於此嚴重之當前社會問題、似必有以救濟、以減輕苦工之負担也、屬會爲一萬八千餘苦力民衆急切生活問題計、謹將上項情形、據陳察核、務乞賜予每日減餉三毫、俾維勞工生活、實爲德便云云、

米商一再請求　豁免洋米稅

米糠行昨再開會　請當局准予免征

進口洋米關稅、經當局明令不能豁免、惟沙基米糠行、以現時土穀米尚未敷供給、海關抽洋米稅後、洋米斷絕運來、以致影响米價高漲、間接妨碍民食、實有暫時減免洋米稅之必要、故昨日復在米糠業公會、召開會議、討論再呈當道、請准予減免、又米業同業公會委員昨亦聯往財廳面謁宋特派員、請飭海關放還九五米稅及免追舊稅、

新任粵關監督　戴恩賽定期就職

……本月十日……

新任粵海關監督戴恩賽自日前南下抵省後、卸任監督周寶衡即經飭屬辦理結束、準備交代、昨據粵海關監督署消息、新任監督戴恩賽定本月十日到署接事、已接得中央電飭屆時由周監督親向戴新監督移交、戴氏隨於是日舉行就職典禮、聞中央以周卸任監督實銜富有軍事學識、不便任令閒散、擬仍任爲粵修機廠廠長云、

市商會呈財署　請撤銷土烟專賣

市商會昨(六)日呈財特署云、呈爲呈請事、現據廣州市烟絲業同業公會主席區述韓、投呈稱、呈爲土烟專賣、害商病農、懇請轉呈當道令行撤銷原案、遵照中央烟類稅制、以蘇民困云云、用敢瀝陳、伏祈迅予據情呈當道、令行主管機關、即將此害商病農之土烟專賣制剋日撤銷、恢復中央現行之烟類稅制、以蘇民困、而安商業等情前來、查此案前經菸葉同業公會主席伍燊垣以菸葉專賣、菸商破產、請轉呈撤銷到會、當于本年八月一日將該行所受專賣痛苦情形、轉呈餉署、令飭統稅局迅將菸葉專賣撤銷、以甦商困在案、茲據呈前情、所稱困苦情形、尚屬實情、理合備文再呈鈞署察核、迅賜飭令統稅局將菸葉專賣撤銷、以恤商艱、而甦民困、伏乞指令祗遵、實爲公便云云、

瑣聞

□四路總部據上海市雜粮油餅業同業公會、呈請取銷本省農產物稅、昨批示云呈悉、事屬民政、仰逕呈主管機關核示云云、

□省會公安局以本市酒樓營業每每終宵達旦、實屬有碍公安、昨特嚴禁令、每晚午夜一二時即須停止營業、

□衛生局以市內野犬仍未絕跡、特再派員分赴市內各馬路內街捕捉、連日捕獲甚衆、

□當局厲行破除迷信、現以市面售賣之連環圖書、悉屬劍仙神鬼等荒誕記述、迷惑兒童心理、特一並嚴厲禁售、

□省會公安局以本市各線公共汽車、近又屢次發現乘客強搭不給車価情事、昨特令所屬嚴爲檢查取締、

□六日上午九時許、有一自用汽車、在惠愛路與一循環公共汽車相撞、自用車司機人受傷、車身撞爛、循環車車頭亦微傷、當由段警將兩造帶局訊辦、

八月八日·開展新局·造成最現代化的新聞紙

誠報

報紙爲社會教育之一。社會教育之目的。在使人適其生存。故報紙在發展中。不能遺忘人民生活力。年來民生困苦。經濟蕭條。社會人士之欲讀報而無力購報者。不知凡幾。敝報同人引以爲憾。方圖補救。不幸以大局關係。更逢紙價漲高。在報館。苟非增加報費。則無以維持。在讀者。苟增加報費。則更難担負。因是敝報同人再四思維。雙方並顧。乃從八日起有緊縮篇幅充實內容之舉。緊縮充實之法。乃將一部份廣告忍痛割愛。使篇幅減去半張。而新聞地位則增十分二。敝報蓋認爲當此民窮財盡之秋。與報紙在社會地位之重。爲應付當前環境。祗有此爲最合理之補救辦法也。至內容如何。願舉其大端。以就正於社會人士。

正張　寓知識於新聞之中

新聞本即新知。然欲盡其道。則文字必須淺明。註解必須詳細。故本報今後除廣聘採訪員。加密新聞網外。並立寓知識於新聞爲方針。多聘專家。以備顧問。茲承各大專家。半由愛護敝報之誠。半出啓發社會之熱。不我遐棄。慨願効勞。計法律。有莫培元先生。先生現充律師公會正會長。兼中大民大法科學院教授。省參議員。經濟。有李泰初先生。先生現充中國經濟學社廣州分社社長。勷勤大學商學院院長。商業。有李昉蓀先生。先生爲法國商科碩士。此中濟濟。悉社會知名之士。如此。今後讀者諸君。不特有一事而即知一事。抑且知一事而即添一知識矣。

副張　雅俗共賞　圖文並茂

副張大大革新。由陳霞子先生總負其責。而名作者如沈懺生呂大呂李井上李凡夫金沫土大儒鹽倉詩翁等四十餘位。均致全力。作總動員。諸位均爲本報幽默欄之開荒健將。今悉然落力拍演。自必大有可觀。至副張原則。擬採雅俗共賞圖文並茂之法。但雅而不入於古。俗而不流於粗。務使任何人均樂讀不厭。其作品非文字所能暢達其意義者。則出之以圖畫。其作品苟用圖畫能更增其趣味者。則綉像繪圖。大抵文字與畫圖之比例。約爲二與一。而畫圖之編輯。則由李凡夫先生主任。雖然。報紙爲公共事業。其榮其枯。與社會有莫大影响。故社會人士。對一報之良窳。不能漠視。敝報以誠爲名。今者新局開展伊始。願以萬二分之真誠。接受社會人士之指導。海內賢達。賜以南針。幸莫大焉。

▲▲▲▲本報執筆者都是文壇知名一流作家

新聞：簡潔明瞭　小品：趣味雋永

最新最穎醒目的編排 ● 最精美最考究的印刷

副刊　小誠報　漫畫　詼諧

篇篇精彩　句句刺激

充實內容減低報費；獲益最大所費最微！

此外內容不勝枚舉　一看便知材料充實

優待讀者　價格從廉

處處均有代售

劉維熾等今日抵港

蕭吉珊王應榆許崇清等　明日乘阿拉米斯輪南下

新任廣東建設廳長劉維熾、省府秘書長岑學侶、航政局長姚伯龍等、於五日由滬乘加拿大皇后輪來粵、計將今（七）日抵港、在港如不逗留、則即轉廣九快車上省、至新任省府委員蕭吉珊、民政廳長王應榆、教育廳長許崇清等、則定明（八）日由滬乘阿拉米斯號輪南下、至遲十日亦可到港、此間各親友聞訊、已紛紛赴港歡迎、

時人行蹤

（六日上海電）海長陳紹寬、六日晚由京乘甯海艦出發、赴浙閩洋面檢閱各艦隊、六日晚五時許、過淞口南下、

（六日上海電）新任粵航政局長姚伯龍、六日晨由京抵滬、定八日晨乘輪赴粵履新、

（六日南京電）新任財部國庫司長李儻、六日電到司接事、除已呈報孔財長外、并召集該司重要職員、指示工作進行方針、

（六日南京電）外交次長陳介、定八日由京赴牯、聞留數日即返京、

中央軍八十師駐潮汕

彭智芳昨抵省　請示改編機宜

（汕頭長途電話）駐防閩西之中央軍八十師師長陳琪部、近奉令調防潮屬、維持治安、協剿饒平等地土匪、師部決設潮安、陳師長本人、經于四日抵潮、東區綏靖公署參謀長華振中、以陳師長駐紮潮屬、對于負責治安清剿匪共之計劃、亟應商定、以利指揮、特于五日上午十時、偕同軍務處長曾澤寬、到潮安晤陳師長、面商一切、又查陳師長自抵潮安後、于五日下午三時、召集各界代表在縣黨部訓話、事前由縣黨部電各機關團體學校云、急、分送各機關團體學校均覽、現奉中央軍第八十師師長陳面諭、仰于本日下午三時、召集各界代表在縣黨部恭候訓話、等因、查陳師長努力黨國、贊著戎行、師行所至、對于地方民衆、尤爲愛護、茲者蒞揚潮止、時雨來蘇、凡我各界、各應熱烈到會、恭聆訓示、奉諭前因、合亟電告、希準時派代表來部出席聆訓、切勿延誤、中國國民黨潮安縣執行委員會、微（五日）叉印、師副師長彭智芳、爲向余總司令報告潮梅防務情形、及請示改編機宜、於昨六日由潮抵省、即謁余總司令及張師長瑞貴、面陳一切、余張兩氏當即諭彭氏率部至指定地點聽候改編云、

軍車管理專員　設廣州辦事處

交部派員來粵協助

鐵道部軍車管理專員陸福廷等抵省後、關於軍運事務、將負全責辦理、并在廣州設立辦事處、以資接應、各路專員等昨（六）日上下午時、特到粵漢鐵路局廣州辦事處會晤局長凌鴻勛、副局長王□□、擬與各處長員晤見、於將來辦事上互相聯絡、凌王兩局長遂約集各高級職員介紹與陸專員等相見、聞陸專員等將有較長久之時間逗留、又交通部技正陳次公、膠濟鐵路委員陳舜疇、前日由漢口赴樂昌、昨（六）晨七時三十分乘座專卡搭掛客貨混合車來省、下午七時許抵黃沙站、定今（七）日與軍車管理專員陸福廷、會商軍運事宜云、

昨視察九峯橋

凌鴻勛　陳勁節同晚返漢口

粵漢鐵路管理局長凌鴻勛、爲視察路政及被水沖壞之九峯橋修理工程、於昨（六）日下午一時半、偕同西人技士數員、沿途視察韶段各站、即晚仍留韶宿、今（七）日由韶經樂昌坪石而至九峯橋視察修理工程、又行營特派來粵之運輸處長陳勁節、以任務完竣、亦於昨晚乘赴韶之軍車北返漢口、俟蔣委員長到後再來廣州云、

桂省人民水深火熱

紙幣價值一日數跌糧食盡被沒收
少壯之夫結隊强搶軍警無法制止
貧者無米爲炊寧將子女投諸濁流
棄家出走肇羅權在祠堂廟宇棲宿

廣西局面、最近忽傳有和平解決消息、同時軍事方面亦不如前數日之緊張、惟桂省難民因糧食影响、壯者散之四方、顛沛流離、東奔西走、四處求生、是可想見桂民陷于水深火熱之慘狀、昨有由梧州逃港來省之柴姓者、談廣西人民逃難情形、據云廣西自李白稱兵、被粵湘滇黔各路大軍嚴密包圍後、所有民間糧食、米店存米、均盡被沒收統制、加以桂鈔一日數跌、糧食物價之昂、至爲世界所無、即富者亦憂無米爲炊、何況一般貧民、苦更難言、雖番薯亦不易得、少壯者刻下多成羣結隊、實行强搶、軍警亦無法制止、其一家數口者更爲慘苦、多有將出世未幾之子女、投諸撫河大河中、以故西江河面、日來時發現大帮流屍者、實即因此、查三兩日、梧州男女尤其是粵籍商民男女、聞李白在邕舉行反抗中央之誓師禮、恐情勢益爲惡化、蓋以桂省業被中央大軍包圍、倘仍作困獸之鬥、徒然糜爛地方、故無分老幼男女、寧願拋棄家具什物、遊往肇慶三水羅定各地、在各廟宇祠堂等處棲宿、如有兒女携行者、寧願骨肉分離、携往各鄉兜賣、蓋各難民謂如不逃出、即不遭兵燹意外而死、亦勢必至絕粒而死、余（柴某自稱）因在桂無業可營、且因絕糧、故迫得犧牲一切、冒險逃港、轉而返省、徐圖後計云、

十五師昨已結束完竣

各官佐發恩餉遣散　幹部聽候總部錄用

第五軍十五師張鏡澄部奉令裁撤、已由本月一日起開始辦理結束、查師部及所屬四十三團張光瑋部、四十四團房昭部、四十五團黃文欽部、暨直屬各營連部、均於月之五日結束完竣、所有公物槍械文件等、均由師部用貨車由燕塘運到總司令部接收、昨六日上午、師長張鏡澄、副師長李如楓、到師部同各官兵宣佈解散、所有各級官佐薪俸、發至本月六日止、一律發給恩餉一個月、其餘團長以下至連排長各幹部人員、則聽候總部錄用云、

鐵道部計劃完成華南鐵路網

已先派專員來粵查勘各路線　工作完竣張部長即南下磋商

鐵道部長張嘉璈、自就職後、即擬具華南各省鐵路交通網計劃、以期發展全國交通、本年三月初間、曾來粵桂與當局磋商、當時格於環境、事乃中止、茲者粵局底定、百端待舉、張部長以完成華南各省鐵路、實屬刻不容緩、原定與新任省府主席黃慕松來粵、計劃進行、嗣因部務繁冗、一時未克抽身、乃先派本部專員葉榛隨同黃主席來粵、經于昨日抵步、聞葉氏擬一數日後、偕同粵路工程人員、赴東江汕頭、西江肇慶廣寧四會一帶查勘路線、以便返京報告、張部長俟得報告後、認爲有眉目、即行來粵與當局磋商、并設立工程局、負責建築、查華南鐵路網路線、大概如下、（一）廣汕鐵路、由廣州至汕頭、與粵漢鐵路接駁、（二）邕欽鐵路、由桂省南甯至粵省欽縣、（三）三賀鐵路、由廣三路河口起至桂省賀縣止（四）湘桂鐵路、由衡州粵路起、經桂林柳州南甯而至百色止、再由百色展築支線、由滇省昆明與滇越鐵路接駁、如果完成、則粵桂湘滇四省交通聯貫、利便異常云、

裁廢苛雜審議會將成立

財廳指定董仲鼎等爲委員　宋子良吳建陶任正副主席

財政廳長宋子良、以本省捐稅繁重、亟應恪遵中央方案、仿照各省奉行辦法、廢除苛捐雜稅、特組設廣東省裁廢苛捐什稅審議委員會、各情已見本報、頃聞該廳業已分函廣州市商會、廣東商聯會、綏靖公署、廣州市財政局、兩廣鹽運使公署、鹽務稽核所、粵桂閩統稅局、請各派代表一人爲該會委員、并指定該廳秘書董仲鼎、何建洲、歐陽彥、謝湯德民、熊壎、科長唐雪文、馬慶蓀、謝永年、李惕生、營業稅設計委員沈鑠等爲當然委員、由宋廳長自兼委員會主席、聘統稅局局長吳健陶爲副主席、一俟上列各機關代表派定、即召集會議、將國地各稅從詳審議、至該會組織辦法、亦經擬定、分別呈報財政部省政府云、

撤銷捲菸統制會

出產既經繳納統稅　賣自應予以營業自由

前財政廳長區芳浦、欲實行捲菸專賣、經成立廣東捲菸統制委員會、任孫家哲、溫仲琦、黃其琮二人爲常務委員、籌備一切、現宋廳長以捲菸出廠、即須完繳統稅、既已繳納兩稅、自應予以營業自由、爲維持商人利益起見、政府不應與民爭利、故昨特將廣東捲菸統制委員會撤銷、經令該會常委孫家哲等遵照辦理、

減征麥粉統稅

遵照部章規定　每包祇征一角

粵桂閩統稅局、昨令知營運麥粉商人、此後對于船來麥粉、每包祇征一角、原令云、查各項統稅貨物、停止重征、業經本局分別令行所屬遵辦在案、惟船來麥粉統稅、應由海關代征、業經本局呈請財政部令飭各海關遵照、定期征收在案、在海關未定期征收前、仍由本局暫行征收、惟征收稅率、應照部章每包征收國幣一角、除分行所屬遵照外、合行令仰該公會即便知照、并轉飭各商知照、此令、

吳健陶之談話

粵桂閩統稅局長吳健陶、爲粵桂閩三省統稅局局長、業於日前接任視事、對於一切苛什、經積極撤銷、記者昨訪吳氏、與作如下談話（問）關於菸酒印花稅何時劃分、及何時成立該局、（答）關于此事、現尚未定、至該局何時成立、俟新任局長到粵後即可決定、（問）最近菸絲行商請求撤銷土菸葉專賣、未審貴局對之如何、（答）本省之土菸葉專賣、乃屬一種統制辦法、惟此種賣款每年已達四百餘萬、非一朝一夕可能收回、故不能不繼續辦理、至菸絲行請求撤銷專賣、則俟新任煙酒印花稅局局長解決、（問）關於廣西統稅如何征收、（答）此事尚談不到、（問）聞貴局職員略有變更、此事然否、（答）兄弟自接任後、以各職員無不努力從公、并無作弊情事、故當一律安心服務、并無甚例變更、

繼續收買　南海番禺白銀

財廳令縣保護協助

財政廳昨訓令南海番禺兩縣政府云、現准廣東省銀行二十五年七月廿八日總字第七七九號公函稱、查南海番禺兩縣收買白銀事務、前經由行分設辦事處派員辦理、嗣以時局關係、又經令飭暫行結束、並函請貴廳令行各該縣長繼續辦理各在案、茲查南番兩縣地方繁富、存銀甚多、如由縣府彙辦、誠恐未能專責、擬仍由敝行照前辦法設立收買白銀辦事處、派員主辦、以專責成、相應先行函商貴廳查照辦、即希轉飭查照、准此、除分外、合行令仰該縣局即便遵照、飭屬妥爲保護、認真協助辦理、仍將遵辦情形報核、此令、

北海分行解銀來省

本省金融、自財部派員來粵協同財政廳長宋子良切實整理、省行爲使白銀集中、以便幣制管委分會接收、經飭令潮汕頭各分行知照、將買得白銀掃數解省、查北海分行業將頭批白銀轉解來省、現在南路各縣派出收買白銀人員調返省、又將最近收買得之白銀解到分行、計已積存十餘萬元、該行昨特派員乘坐某艦解運來省、

財廳重視公務員交代條例

申明意義令各縣長遵守

財政廳昨訓令各縣縣長云、案查公務員交代條例、財政部所屬機關公務員交代條例施行規則、暨廣東徵收機關公務員交代則例、規定卸任人員任存公款、限接替之日移交清楚、其會算後核明短交之款、限三日內補交、接收人員接到移交款、限三日內報解、此關於款項交接報解之定限也、又卸任人員限一個月內照例依式造册交代、接任人員接到交代册、限十日內會同監盤員核明結報、倘逾例限、卸任人員停止任用、勒限追繳、扣押私有財產抵償、接任人員記過免職、此關於交代造送接收之定限也、至於卸任人員、非俟交代清楚、不得離去任地、倘敢故違、接任人員應予揭報、其有交代不清、而逃匿者、或于交代册內發現虛捏或漏報情事者、除查封其私人財產抵償外、並依法懲處、倘交代結報後、查有浮捏舞弊者、除卸任人員依法懲處勒限追繳外、接任人員申誡記過減俸、如係查明通同舞弊者、除依法懲處外、共負賠償之責、此關于交代違例之處分也、至于新任人員、限到任二日內塡繳接任報告書及履歷表、並限五日內查明卸任人員收支存款數、卸任人員限交卸二日內塡繳卸任報告書、呈繳察核、開列清摺、先錄册一份、逕繳本廳查核、倘有逾限不符、接任人員應造具駁册、並由監盤員加具按語、連同原册、依限呈繳、現任人員記過免職、卸任人員停止任用、至于卸任人員造送交代各册、如有手續、應由現任人員督催卸任人員依限辦理、倘未清辦、亦以交代不清論、不得藉詞延宕、其結算清算暨其他應造表册、與夫坐支擬支扣支各款之摺解、此交代條例上應注意辦理之事項也、本廳長接任後、檢查卸案、各縣縣長到任時、業經會案飭令依例會核結報、惟各縣縣長依例辦理者不乏之人、而奉令接收交代迄未結報者亦復不少、亟應申明定例、切實清理、以重交案、除分令外、合行令仰該縣長即便遵照、限文到之日、立即查明、飭接合前任交代、如已造册移交者、應即照例赶緊會核結報、倘尚未造册、即仰遵照、即加補造、移交會核、揭候勒令清理、仍先將遵辦情形具報查核、切切、此令、廳長宋子良、

廣東各界民衆歡迎　蔣委員長蒞粵大會籌備會通告

查蔣委員長不日蒞粵本市各界除開盛大熱烈歡迎會外各機關團體學校欲建搭牌樓歡迎者請即來會（南堤省黨部內）報到以便編配爲要

右通告

本省各機關團體學校　標語

一　歡迎功高黨國的蔣委員長！

二　歡迎負起復興民族使命的蔣委員長！

三　歡迎蔣委員長蒞粵展布安內攘外要政！

四　歡迎蔣委員長蒞粵策劃國防大計！

五　歡迎蔣委員長蒞粵提挈當年誓師北伐的革命精神共紓國難！

六　歡迎蔣委員長蒞粵指導官民一致苦幹到底禦侮圖强！

廣東各界民衆歡迎蔣委員長蒞粵大會製

江防司令部　改正所屬各機關名稱

新關防由四路軍總部頒發

江防司令張之英、遵令將原日第一集團軍艦隊司令部改組、各情已見報載、頃查副司令職、仍由李慶文兼任、司令部各職員亦照常任用、祇改發委任狀而己、

組織仍舊

查該部參謀長爲梁鎮鏐、下分參謀、副官、秘書、技術、軍醫、軍需、軍械六處、各處長均不更動、此外如埔海軍練營改稱廣東江防司令部海軍練營、海軍陸戰團及拜亞士灣警備處、黃埔船塢等機關、均一律改名、冠廣東省江防司令部字樣於上、以正名稱、至特別黨部、亦改名爲廣東江防司令部特別黨部、又司令部印信、經由第四路軍總司令部轉奉中央頒發、文曰「廣東省江防司令部關防」、

通令所屬

廣東省江防司令部、改組成立後、即通令所屬各機關及各兵艦知照、原令云、現奉國民革命軍第四路軍總司令余任命狀內開、茲任命張之英爲廣東省江防司令、此令、等因、奉此、遵於八月一日就職視事、除呈報及分行外、合行令仰知照、此令、又該部所屬海軍學校、日前招考新生、經初試完竣、于昨六日在司令部門首榜示、計及格者有梁芬蔭等一百二十餘人、定今（七）日下午一時起在海軍同樂會舉行口試、以憑決定去取、

法國大增軍費

鼓勵全國軍人　特准吸菸飲酒

（巴黎特訊）法蘇兩國、竟於最近成立秘密協定、歐洲各國、在此情勢之下、均感不安、尤以德法兩國爲甚、蘇俄當局、於去月十四日宣佈莫斯科全城市民作大規模之防空演習、爲期七天之久、捷克斯拉夫、特發行國防公債二千七百萬鎊、以施行三年國防建設計劃、四面楚歌之法蘭西、當亦不肯示弱、於最近亦實行通過增加海陸空軍軍費一倍、拓張實力、積極防德、茲將法最近通過之國防計劃述下、

國防計劃

國防部長最近擬具增加軍費之國防計劃請求國會通過、業經國會正式批准由八月一日起實行增加海陸軍員兵薪俸一倍、按法國普通軍人、每人每日軍費爲卅五生丁、（合英磅四份三扁士）現在增至五十生丁、并准食烟飲酒及各種嗜好、藉以獎勵引誘士兵、同時并將所增之軍費、加緊強化海陸空軍設備、并鼓勵民衆作戰及作灌輸戰爭智識種種運動、

蕭同茲昨抵省

余總司令派代表歡迎　此來係指導宣傳工作

中央執行委員兼中央通訊社總社長蕭同茲、日前由京南下、於三日抵港、視察中央社香港分社社務、兒蕭氏以在港事務完畢、於昨（六）日偕同秘書梁乃賢乘廣九午車來省、到車站歡迎者有余總司令代表李煦寰、新任廣東綏靖公署黨政處長鍾天心等十餘人、查蕭氏係奉中央之命南來視察及指導宣傳工作、俟任務完畢、即離粵北返云、

中央委員兼中央通訊社總社長蕭同茲昨日抵省攝影

修葺河南鹽倉

鹽運署　製鹽機亦加修理

新任兩廣鹽運使濟海安、以前此粵鹽銷場之疲滯、純受私鹽充斥影响、而在緝私方面、又未臻週密、加以本省產鹽無多、不能供應外求、現爲澈底整理鹽務及增加產量、特將河南新村舊有鹽倉、加以修葺、與省電燈廳斤、同時并準備將該倉製鹽機件修理、以使將來製鹽[illegible]、昨已飭場產課長唐□督同工程師[illegible]查驗、準備招商修葺、聞該機每日可製鹽數百斤云、

余總司令　省釋譚沛元

數載寃抑一旦昭雪　報界莫不引以爲幸

廣州中原通訊社社長譚沛元、年前被軍事當局非法逮捕、判處徒刑六年、歷今三載、自余總司令回粵、香港新聞記者聯合會及粵省市新聞記者公會、革命軍人前蘇□明堂、即先後函呈爲譚代訴寃抑、恢復自由、余總司令悉情後、當即批飭軍法處提案保釋、經於昨六日下午由該記者譚沛元家屬覓店保領回家、本市報界聆訊、紛紛前往慰問、并對於余總司令此次省釋記者、咸認爲尊重輿論之表示、莫不引以爲幸、

經濟

本省五個月來 對外貿易入超額
入口共五千二百餘萬
出口共二千八百餘萬
入超達二千四百餘萬

本省對外貿易、自去年實行新幣制後、曾受一度刺激、幾令入超於出、緣因土產未有改良、一時復不能摒絕舶來品之輸入、現全省調查統計局、統計本年五個月來、對外貿易結果、計輸入方面、一月份爲八•〇〇四•四四九元、二月份爲九•二六七•七六七元、三月份爲九•五五二•六七一元、五月份爲一四•〇〇二•八八六元、輸出方面、計一月份爲六•三九九•一四三元、二月份爲五•四九三•五二三元、三月份爲五•七四七•二六〇元、四月份爲五•〇四八•二九八元、五月份爲五•三二二•七二六元、五月合計、入口爲五二•九二一•九七九元、出口爲二八•〇二〇•九五〇元、入超爲二四•九〇一•〇二九元、

贛米不日運省
頭帮約二千包 沙基已有貨樣 價格亦較便宜

粵海關開徵洋米稅、洋米以成本增重、不合化算、旬日來已無入省、惟國內各地土米、則紛謀運粵銷售、茲查江西方面、現有朴米一帮、運粵銷售、頭帮約二千包、今明日可抵廣州、查其價格較粵米稍低、昨日沙基已擺出貨樣、每担九元二毫左右云、

銅元價值轉跌
公共汽車標明 每毫換廿二枚

本市銅元價值、近經一度飛漲後、隨卽逐漸低跌、現日每法幣一元、可換一百九十八枚、市場交易、多以二十枚作一毫算、惟有等公共汽車、則標出諸君搭車、請備輔幣、銅仙每毫廿二枚算字樣、此乃減少收入仙額之一法也、

本年茶葉 輸出量激增
數量與價格均好轉 其原因在焙製得法
皖茶北銷趨於皖西

（上海訊）今歲茶葉對外貿易、因品質運銷、大事改革、售價倍增、輸出旺盛、其情形頗有復興之佳象、

倍增往昔

據實業部上海商品檢驗局報告、六月份上海茶葉出口、計綠茶三九、六〇七、一三公擔、紅茶一二、九〇八、七七公擔、其他茶一、八八〇、四七公擔、共計五四、三九六、三七公擔、較去年同月約增三萬公擔、與本年五月份比較、則激增四萬九千餘公擔、採購者爲美、法、英、德、荷、摩洛哥等國、輸出額以綠茶爲大宗、紅茶僅及綠茶五分之二、因紅茶需要不及綠茶之普遍、

現市仍暢

今歲茶葉輸出既增、而售價亦優於去年、自登場以來、除次劣貨品外、各種高級箱茶、市價恆在六七十元之間、本月內英法俄美等國、在滬之茶商、尚極需要、如平水秀眉蝦目等額、日有數千箱之成交、尤以牛水綠茶銷路最利、到貨雖踴、仍有供不應求之趨勢、外銷情勢、依然十分旺盛也、

好轉原因

至外銷突轉好原因、據記者探詢所悉、約分三點、（一）我國自謀發展茶葉以來、除實施統制運銷外、全國經濟會、並與皖贛各地茶商合辦試驗場、推行科學焙製方法、品質乃日益提高、較諸印度錫蘭茶、有過之無不及、（二）英俄美法等國、雖曾提倡植茶、因土地不宜、難獲成績、（三）與華茶競爭於國際市場之印度爪哇錫蘭諸茶、年來產量銳減、茶華適乘其乏、故一般歐莊茶商觀察華茶如能努力改良、不稍鬆懈、數年後可期稱霸於國際茶市云、

皖西方面

（蚌埠訊）皖西六霍一帶、產茶素負盛名、尤以黃茶黑茶二種暢銷魯省各地、爲北人所樂用、皖西社會經濟、端賴茶、季金融、以資調劑、年來六霍茶葉、焙製逐漸改良、當局極力提倡、維護治安、茶業爲之復振、而今歲春夏兩季、茶市益形好轉、六霍春茶子茶、運銷魯冀者、計約五十萬簍、成交價值計約一百萬元、茶商川資運費及報稅茶釐、計約五十萬元、合計一百五十萬、皖西茶市今歲之轉趨繁榮者、據此間洞悉該處市況之茶商、謂最大原因、由於茶價減低、去歲茶季因價格太昂、如上等茶每簍（十斤）竟漲至二元五角、運至濟南者、須售五元、始能維持成本、而皖南祁門宣城大通一帶所產之紅綠茶、價格突跌、於是魯省茶商、紛紛捨皖西而趨皖南、今歲茶季、皖南茶價驟漲、皖西之茶、每簍由三元五角減至二元五角、次者二元、普通者一元左右、於是北地茶商、又捨皖南至趨皖西、此爲茶市好轉之主要原內、現在六霍之茶商、以子茶茶市將過、己停止購買、堆存之茶、陸續運輸、再過二十日、子茶茶市卽完全結束、此後上市者、卽爲三茶、但採摘三茶、影响來年春茶甚巨、卽採摘一次、春茶減收一半、茶農非至萬不得已時、決不採之、所算秋季上市之三茶、量亦不多、所銷僅限於當地、目下濟南尚存有茶葉五萬簍、魯地茶商可不再前往販運矣、

各方矚目之下 北滿鑛產資源總檢討（續）
砂金與煤礦最爲豐富
螢石之出產尤可注目
日俄均視爲爭取目標

北滿地方之採金業、向來僅用土法採取、今後若加增資本、施設近代技術、則其額當可增加數倍、而北滿採金業之第二次黃金時代可再到來、

北滿砂金產地、爲興安東北區、墨河、龍江、三江、賓江、吉林、間島等地、其出產額最多之地、爲黑龍江岸大小河川之河谷地帶、就中最著名者、爲大黑河上流約二〇基羅之呼瑪縣、其次爲漠河及愛軍（王旁）兩縣、茲將產地詳述如下、

（一）黑龍江砂金地、在額爾古納河右岸、

（一）奇乾河金廠、爲歷史上著名的、屬廣信公司管理、在民國二十三年最盛期、每年出金達一七•〇〇〇兩、

（二）吉拉林金廠、與奇乾河金廠、同爲歷史的著名地、

（三）三河地方、砂金豐富、人烟稀少、匪賊甚多、作業危險、

（二）黑龍江右岸流域、

（一）漠河金廠、爲北滿金鑛中最古之一、砂金量最豐富、其產額佔全滿第一位、光緒八九年間、採金額達二一九、〇〇〇兩、

（二）呼瑪金廠之鑛區、在呼瑪流域、河岸之砂金床、含金十萬分之四、民國九年產額約一〇〇〇兩、

（三）逢源金廠爲民國八年成立、民國十二年乃至十四年之三年間的採金額、達一七〇〇〇兩、

（四）法別拉河北岸地方、因民國十八年中俄事變、十餘家小金廠、遭受影響、多已停業、民國十三年乃至十七年間、產額總計、〇〇〇〇兩、

此外伊昔肯金廠、富拉汗金廠、愛琿附近之金廠、觀都金礦（舊名大平金礦）等之採金廠、亦有小規模之採金業、觀都金礦、民國四年乃至十七年、總產額約六〇〇〇〇兩、

（三）松花江岸流域

（一）梧桐河砂金廠、乃民國三年發現、隨卽開發、民國六七年爲極盛時期、其後因投資關係及九一八事變影響、業務極爲不振、最近每日出產不過一〇〇匁乃至二〇〇匁、然該地尚有許多未開採者、若能投資及改良技術、則該地砂金仍有希望、

（二）赫金河流域、民國二十年左右開發、現在每日產八〇匁至一〇〇匁、

（四）嫩江流域

嫩江流域、採金事業、始於民國十二年、現在每日產金約二〇〇匁、此刻歷史尚淺、將來可採取有價值之地、

（五）三江地方

三江地方之產金地、爲倭肯河、牡丹江流域、就中樺川、勃利、依蘭三縣地方、尤其倭肯河支流八虎力河流域、將來增加近代之設備、採金大可期待、

要之、北滿砂金產地如上、每年產金量、無正確統計、大約推定約五七〇〇瓦、而埋藏量估計、約三七七九瓦、今後以大資本及新式技術、開發殊有希望也、（未完）

戲服業零落
倒閉五六十家 失業凡百餘人 不勝今昔之感

本市戲服業、乃專承接各男女戲班服裝、製造刺繡龍鳳花草等、故屬刺繡手工業之一、前七八年、爲該業最盛時期、因爲省港鄉各戲業、均見蓬勃、各伶人服裝、亦多誇新鬥麗、故各店在此時期生意、有應接不暇之勢、此時全市舖戶、不下百三四十家、工人凡三四百、每月收入不貲、自世界不景後、各戲班衰落、伶人多另謀別業、該業間接受其影响、故近年來歇業者凡五六十家、全市僅存七十家左右、工人失業凡百餘人、存該業現能維持者、除日中皮費外、工人生活費、每日只三四毫云、

金融簡報

今日早市港紙乘盤加水五四三、港電加水五四二、門市入五四〇、出五四六、花旗紙加水三九三五、西貢紙加水二二六四、坡紙加水一九〇六、荷蘭紙加水二三六七、呂宋紙加水一四六二、暹羅紙加水一二八〇、佛郎紙值三二〇五、金鎊紙值一六〇五、十足金葉入一四五換、出一五〇換、八九金每枚值一六六元六、二二金每枚值四一元五、中央光洋加水五〇〇、中鈔加水四九〇元、

頑皮藥精

主治　癬癩癧瘡凍瘡暗瘡油蟮　足趾痕爛湯火灼傷等症

三大特點

（一）本藥能溶解污脂使藥液深透皮裡故能滅菌淨盡無復發之虞

（二）本藥純無腐蝕性絕不損害皮肉

（三）本藥有脫除色素的能力故癒後不留瘢痕黑影

「各藥房均有代售」　總經理廣州揚巷永艷芭內大興行　佛山水圳正街仙草園監製

熱帶人士如何用

韋廉士醫生紅色補丸保其健康體力

嬰孩自己藥片保其小孩康強喜樂

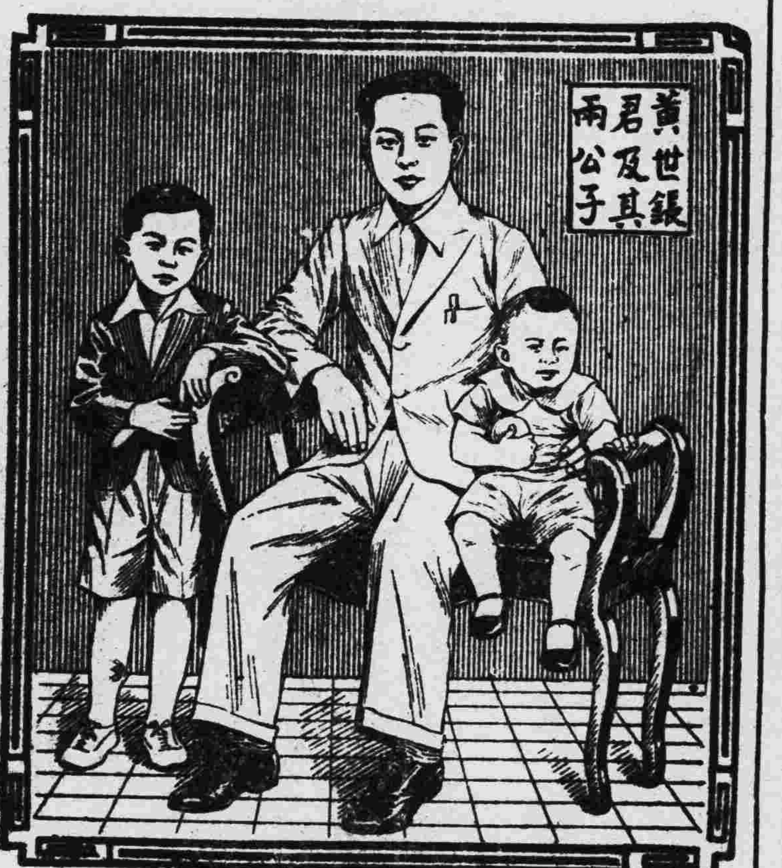

韋廉士醫生紅色補丸與嬰孩自己藥片乃韋廉士醫生藥局兩種著名家用良藥在熱帶各地甚受歡迎蓋此等地方終歲炎熱居其地者每因熱灼而血液轉爲衰薄韋廉士醫生紅色補丸培補血液正其所需至於彼處小孩常患胃腸疾病嬰孩自己藥片又爲其可靠有效之防治劑謂予不信請看南洋柔佛屬峇株巴轄新加弄大街廿六號萬和公司黃世銀君最近之來書也可

黃君書云『兩年前鄙人身體衰敗飲食銳減眠睡不寧甚感疲乏四肢無力萎頓不堪久未獲愈最後闔悉韋廉士醫生紅色補丸防治疾病之偉效乃購試之不久卽覺效驗自是眠食日佳體重增進無何健康體力卽完全復原矣兩小兒一年七歲一只三齡一有微恙余均與服嬰孩自己藥片亦各獲益不少現倆俱見康強壯健也』

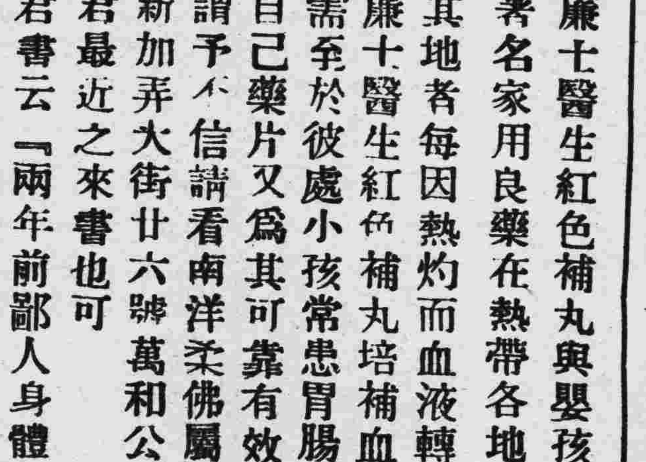

韋廉士醫生紅色補丸補血健腦寰宇馳名嬰孩自己藥片性和效大味道甘美統治嬰孩胃腸及出牙各症　各藥房皆有出售或向上海江西路四五一號韋廉士醫生藥局購買定價韋廉士醫生紅色補丸每瓶一元五角六瓶八元嬰孩自己藥片每瓶七角六瓶三元五角郵力一概不取

治理耳痛

紐祿豐

痛有甚於耳痛者蓋寡矣若患者爲小兒則尤甚焉其痛之烈有如刀刺雖壯夫當之亦爲之喪胆遑論小兒雖然忍受其痛實屬不智因爲一二片紐祿豐卽可解除之于數分鐘間也紐祿豐絕對純潔絕對安全乃是韋廉士醫生藥局速效之止痛劑也

福建廈門南大溝墘五號洪孝植君來書云『小兒洪喜患耳痛甚劇終日啼哭治醫兩旬不惟未癒且益加劇後試紐祿豐奏效如神痛卽不作誠良藥也』

紐祿豐不僅善治耳痛卽對於頭痛牙痛系痛瘋痛經痛以及割傷燙傷灼傷創傷種種因傷疼痛亦一樣靈效　各藥房皆有出售每瓶大洋二角或向上海江西路四五一號韋廉士醫生藥局購備一次購五瓶者大洋一元郵力不取不滿五瓶者每瓶二角郵力另加

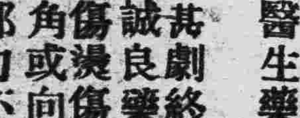

1853

壽星公牌煉奶之特色

（一）自設牧塲：壽星公牌煉奶　乃荷蘭國佛蘭士全省最宏偉之畜牧合作社聯合設廠監製　自設有牧塲數千

（二）原料純潔：所選用之鮮牛乳　俱由自設牧塲供給　與購料自煉之煉奶廠之出品實有天淵之別

（三）提煉精良：所畜之母牛　均經著名獸醫師負責檢驗對於母牛日常生活與食料尤極講求衛生　並聘著名技師以科學方法提煉　故壽星公牌煉奶　固係最合衛生之養生品　哺嬰尤妙

（四）名醫介紹：壽星公牌煉奶　自行銷以來　蒙名醫來函贊許　認爲最衛生化之煉奶者　以萬數計

荷商　壽星公煉奶公司啓　沙面英界一一四A　電話一五四五二十號

本公司特聘兒科專家孔憲文醫師爲常年醫事顧問

何利田大醫師

花柳皮膚專科

專醫花柳

定購白濁白帶針藥

能斷十種白濁之根

急慢濁劇痛無痛濁前後段濁　變鵝水疳濁十年老濁來血濁　腎囊腫痛濁尿含絲濁早晨濁

現遷惠福東路四十六號之一地下

德國柏林大學醫學博士　前任國立中山大學　本市花柳皮膚主任教授

馮聲普（十三甫馬路弍七號）（電話壹六九壹三號）

△門診壹圓△留醫弍圓　各種注射由弍圓至陸圓

一切物理化學血清生物檢驗治療均備

德國最新癩瘋檢驗法（星期日照常）

大同醫院

院址西瓜園

電話一〇五〇〇

花園式私家醫院、房舍一律向東朝南、光線充足、空氣新鮮、設備完美、誠養病治療之絕好塲所也！

院長譚大同

監督政府之權，經濟權利，即民生財產受政府之擁護；然此二種權利在過去統治之下，民衆實不能享有之。過去政府藉計劃經濟之名，實行加強對百粵民衆之削剝；假法治之權威，實行桎梏輿論而拒絕民衆之監督，於是民衆之政治權與經濟權蕩然無餘。而政府與民衆遂日益離隔；今者，當局爲使民衆有政治權，首先倡導輿論之解放；爲使民衆有經濟權，決廢除積年軍閥所賴以抽剝民衆膏脂之苛捐雜稅；使政府成爲眞正代表民衆利益之組織。夫使人民之取得政治權與經濟權，須一具體之政治方案。近世政府之主要機能，端在保障人民之財產，保障人民之財產，又必從廢除剝削人民之苛捐雜稅始。爲求徹底廢除苛雜，必須付人民以監督指摘政府一切設施之權，然後能使官吏無術託詞搾取，公務員無由營私舞弊，故解放輿論與廢止苛雜，實爲紓釋民困之具體政治方案。

夫人民有權，而後政府有能，力除人民與政府隔閡之病，使政府與人民打成一片，庶幾百粵瘡痍之局，能現一線曙光也。

對於建設新廣東的一點意見

鬱陶

我們要建設廣東，使其成爲一個現代化的地域，我們必須有整個建設的計劃，才能收事半功倍之效的。

要把廣東現代化，不僅是要復興農村，還須要工，農業並重的使其相互調劑地發展，我們知道現在社會經濟已進展到工業社會時代，重工業在社會已占有重要的地位。

我們要整個的開發廣東的國民經濟，現在主要的工作，就是把廣東境內所有的富源—各種礦產加以切實的調查，然後我們才知道所蘊藏的精量共有若干，而此數量需要多少資本才能開發，同時，我們還須估計政府與人民的財力，有如何的投資率，加以比例，就可以決定若干日子爲開發此礦產的時期，而且，我們合理化的生產，還須要把出產礦物的區域，建設爲重工業的區域，以求減低成本與運輸等等費用。

不過在這種建設下，我們立刻會發生一種極嚴重的問題，就是工業的技術人才，我們知道建設各種重工業，除了工程師之外，還需要大批的熟練工人，來執行種種工作的，在我們的農業社會中，技術落伍，更不能不加緊的準備。同時，發展工業就會產生了交通工具問題，於是鐵道網的建設，又是必要的了，因爲有此種種互相聯繫的問題，所以我們有整個計劃之需要的感覺。

其次，我們說到農業方面，因爲各個地方免不了有多或少的自然條件的差異，如地質，氣候，及河流之密佈與否，其對於灌溉的影響至深且巨的。我們亦必須切實考察，然後能劃分種植種類區別的區域，然後才能有偉大的收穫，同時，我們農民的生產方法是很落伍的，必須予以極大的助力，使其把固有的劣陋的生產工具改良，最好採用了機械化，俾農民的生產力得以提高，自然，採用機械的生產工具，在農村破產到極點的時候，農民是萬無能力辦得到的，我們想彌救此缺點，我以爲最好建立農村的生產合作，每個農村生產品的區域，共同投資採購，以供該區大衆之用，同時，政府必須予以金融上的援助，或者由地方農民銀行購置，租借給農民，由其每年生產品中抽取若干份之幾以爲租值。如此，才能使農民減低勞働的時間，有點空閒來生息，如此，才能使他們有點接觸教育的機會，因爲現在，我們的農民，日出而作，日入而息，其每年的收穫，仍不足以糊口。又怎能提高自己的生產能力呢？

在這開發廣東整個國民經濟的計劃的設計，我們知道必須經過相當的準備時期，就是調查，考察的工作時期，同時，我們知道執行此種任務，必須有專責的組織，我個人的意見，以爲最好在建設廳領導之下，組成一個實施國民經濟建設委員會，執行實地調查，考察的工作，而此種委員會又是吸收大批技術人材的機關，使研求實科的智識份子，不至學非所用，豈不是很好的嗎？

祇要我們政府有大規模的整個建設，也就可以收容大批無業的流動份子，不也就是挽救人民窮困的嗎。祇要大批人民有工可做，他們的生活也就可以提高，購買力自然的發達，也就反映一切工商業的穩定的了。

革新粵政中應厲行考試制度

何拯民

自粵局甫定，政令一新，如改革金融制度，廢除苛捐雜稅，禁絕烟賭惡習，解放言論自由等，均爲目前革新粵政中之要圖；雖然，未上政治軌道之廣東政局，向受萬重黑暗勢力包圍下之廣東政局，欲使其走上正軌，重見光日，正不知需要幾許心力，才可望成功。正如治經一沉重之病人，必先探其病源所在，然後加以培養元氣之方法，纔能恢復其健康也。

然吾人既信賴現今政府能復興廣東，能爲人民解除痛苦；則吾人不能不希望今日之新執政者，對于省內各地方利弊之興革，得地方上能幹人材相助爲理，以促新廣東政治之實現也。

有治人而無治法，吾人固知其不可，然有治法而無治人，亦何嘗可期治法之果行？今日之廣東，法則改善，人則賢明，所持甄拔者，惟中下級之政治人員耳。中下級之政治人員，關繫乎政治之安危得失，其重要有過於當局之施政者，倘中下級政治人員，缺乏辦事之能幹，公正之人格，及不屈不撓之精神，則雖有良好之政治制度與賢明之長官，政事一歸彼輩掌理，亦難有不變爲腐化貪污，使行政能力銳減者。夫吾人樹木，猶必先培養其根源，況施政而可不注意培植中下級基礎政治人員乎。

欲扶植中下級政治人員，莫善于厲行考試制度。蓋考試制度之推行，不特執政者可免任用私人之誚，而影響於社會方面者尤大。孫總理曾解釋過所謂人之平等自由，是基於能力效率爲比例。有人可任一人之事，而不可任十人之事，而給以十人之事任之，是爲不平等；反之，有人可任十人之事，而給以一人之事任之，亦是不平等，不平等之事發生，則社會必至於好亂思動。考之歐洲中古時代之歷次革命發生，何非源於貴族僧侶地主等之把握政權，人民無參政之機會而起？故孫總理之提倡考試制度，實無形中所以安定社會，既特增進政治效能已也。

抑尤有進者，則考試制度乃所以促成民主政治之實現者也。

嘗讀孫總理所訂之建國大綱，其階段乃由地方自治政府完成後，進而成立憲法政府，而爲民選政府。吾人欲完成此眞正之民主政治制度，非先引起人民之政治興趣不可，考試制度，即所以增進人民之政治興趣者也。蓋中下級之政治人員，接近民衆，負指導民衆政治知識之責任。政治設施既良，民衆對于政治，有良好之印象，而政治興趣自油然而生。眞正之民主政治，於焉見之矣。

當今革新粵政時候，民國日報復有「新廣東」之刊，「關于廣東種種建設，及興利除弊等事項。」當有人論之者矣。作者不敏，敢獻其一己對于考試人材之愚見，而樂觀厥成！同時當局倡導言論自由，其尊重輿論可知。此後政府與民衆團結爲一，國家社會之福利無窮，試看今日之廣東，將成全國之模範省矣，豈不懿哉。

禁烟與新生活運動

陳榮渠

假如一個致府能夠把凡百秕政都廓清無餘，而僅僅獨餘鴉片的毒害不除，即足以銷沉國民之志氣，使永無振作之可能。政府而忍出此，那簡直是一個有意使人民墮落，對人民不忠實的不良政府。

我國鴉片之禍害，遠在清代雍正初年，至道光年間，其害更著，後因禁烟而引起鴉片戰爭，喪師辱國，賠款二千一百萬金，割讓香港，開放沿海商埠，且創立不平等條約之惡例，形成今日次殖民地之地位，不料曆時百載，這種殺人不見血的毒物，猶存在於革命策源之廣東，過去七年中，在「寓禁於征」的金字招牌下，鴉片竟公然賣！所謂禁烟局，簡直是賣煙局！禁煙的成績，就是通都大邑乃至窮鄉僻壤皆是煙館林立！據熟悉「禁煙」情形者說：近年來未滿三十歲的人，有煙癮的特別多，廣東過去七年的禁煙政策如何，由此也就可以想見了。

好了，現在新政府已經下決心禁絕煙毒了，但禁的方式如何？是很值得討論的，固然我們相信政府決不會弄「寓禁于征」的把戲，但如果禁絕的期間定得太長，實施來得太鬆，刑罰來得太寬，是不大好的。清代主張禁絕最力的兩湖總督林則徐曾這樣說過：「……然流毒至于已甚，斷非常法之所能防，力挽頹波，非嚴蔑濟。竊謂治獄者，固宜準情罪以持其平，而體國者，尤宜審時勢而權所重。今鴉片之貽害于內地，如病人經絡之間，久爲外邪纏擾，常藥既不足以勝病，則攻破之峻劑，亦有時不能不用也。夫鴉片非難于革癮，而難於革心，欲革玩法之心，安得不立怵心之法，……」

我們看過林則徐這段文章，就知道他的主張很高明，所以我們也主張「立怵心之法」，以「革玩法之心」，而於最短期內，厲行禁絕，使煙民無廣觀望於其間，而免蹈百年來愈禁愈盛的覆轍。

總理在民十三任大元帥時，曾發表過禁煙的主張：「……然對鴉片的宣戰，絕對不可妥協，更不可放棄，苟負責之政府機關，爲自身之私便及眼前之利益計，對鴉片下旗息戰，不問久暫，均屬賣國之行爲……」總理這樣明白開示，吾人秉承遺訓，忍心「對鴉片下旗息戰」嗎？我們敢說：實施禁烟，愈速愈好，禁烟法令，愈嚴愈好。

然而有時法令儘管嚴，刑罰儘管重，而犯法的依舊犯法，甚且或在距離軍警勢力較遠的鄉村市鎮，有強豪者包庇，那又怎麼呢？我們以爲用法令和刑罰去禁烟固然是很合理的，但只是消極的裁制，要知道願意花錢去習染一種對于精神身體容貌皆受其害的嗜好，實在是一個自甘墮落的人，對待這種自甘墮落的人，應用嚴刑峻法是不錯的，但更應令到他自覺吸食鴉片之非，這就非靠培養他禮義廉恥的德性不可！現在各地風靡一時的新生活運動，我們認爲是培養民德的最好方法，它的內容是「禮義廉恥」，如果把這四個字應用到禁烟運動的意義上，那便是要既受了烟毒的同胞們以規規矩矩的態度，正正當當的方法，清清楚楚切切實實的覺悟起來，無疑慮地快把自己的惡習們澈底打破，自己的壞嗜好淨盡戒除。

禁蓄婢

鬱陶

本來蓄婢是違反人道的，至於講道德的中國，民間蓄婢，也相習成風，大概總有其造成的種種原因罷。我國爲農業國家，久在自滿自足的豐富的自然條件下生活，因此，生產方法長久沒有進步，形成了「聽天行事」的習尚。一遇天災人禍的降臨，遂使農民生活，無法維持，不得不借助於高利貸，以求完納賦稅，兼養贍台，無法解決，也就不得，鬻兒女以求清償了，婢，因爲如此，在社會上，常被賤視，甚至「任」「非刑」的虐待。

我們既然是文明進步的人，對於反文明的現象，自然不能容忍，可是解放婢的呼聲，雖唱了很久，却從沒有得到政治上澈底的動力，遂使此文明的污點，仍然存在，民間雖然以「育女」的名稱，變換人們的視聽，實際上婢的地位，根本就沒有動搖！

好了，現在余總司令有禁蓄婢的擬議，將在省府會議上提出討論，就好像久已沉黯的景象中現出了一線的曙光。我們不應祇希望此種擬議成爲事實，我們更應進一步的，構成一種解放婢的思潮，與這將要施行的政治力量打成一片，速成此種解放婢的心理的普遍性，然後才能澈底的造成偉大的效果。

我們首先就要造成一種輿論，與蓄婢者以嚴重的批評，使他們自己警惕，曉得到這種行爲是反乎社會文明和一種罪惡的，心理上才會引起絕大的變化，再不在這種陋習上抱着牟利的念頭，同時與婢有連帶關係的「妾」的問題，我們也不可輕輕放過呵！

同時我們貢獻一點意見於余總司令，就是當他提議於省府會議的時候，同時，最好對於農村借貸，加以注意，並命令各縣的農民銀行普遍的貸與耕本，因爲這是使農民免除高利貸痛苦的一種辦法，亦是根本上使他們解除售賣女兒的方法呢。

商務印書館出版

復興中學教科書

初中

主要科目均經教育部審定

新編公民及生理衛生均於開學前出版

書名	著作人	冊數	定價(單位元)
新編公民	李之鷗等	三	(1)・二〇
公民課本	孫伯謇		(開學前出版)
體育教本	王復旦		3.4.5各・六六
審定國文	傅東華	六	(1)・五二(2)・六六(3)(4)各・七二(5)・八八(6)・八〇
審定綜合英語	王雲五 李澤珍	六	1・四四(2)(3)各・三三 45各・四八(6)・五六
審定算術	駱師曾	一	各・三三
代數	虞明禮	二	(1)・七二(2)・五六
審定幾何	余介石 徐子豪	二	(1)・四四(2)・三二
審定三角	周元瑞 周元谷	一	・三六
新編生理衛生	程瀚章		・四五開學前出版
審定衛生學	程瀚章		(3)・四〇
審定植物學	章致樓	二	各・四〇

書名	著作人	冊數	定價(單位元)
審定動物學	周建人	二	各・二二
審定化學	章鍾權 柳大綱	二	各・五二
新編化學實驗	譚勤餘		(秋季開學前出版)
審定物理學	周昌壽	二	各・三六
審定本國史	傅緯平	四	各・四四
審定外國史	何炳松		各・四八
審定本國地理	傅角今	四	各・四〇
審定外國地理	余俊生		(1)・五六(2)・四四
工藝	何明齋 余彤甫	六	(1)・四四(2)・三六(34)各・二四 56各・三六
農業	褚乙然	六	123各・二八(4)・四八(5)(6)・四四
審定家事	陳意	三	各・二二
圖畫	王濟遠	六	(12)各・五六(34)・八〇(5)・六四(6)・八〇
音樂	黃自等	六	各・五六

贈閱各年級各學期每週教學時數表

減低定價 十足發售

高中

已經教育部審定多種

依據修正課程標準自廿五年度起必須改編之一年級用公民二年級用算學甲乙組均己ム編印中於秋季開學前出版

書名	著作人	冊數	定價(單位元)
最新編輯公民課本 一社會問題 政治概要 二經濟概要 三法律大意 四倫理大意	吳澤霖等	四	(開學前出版)
公民 三 四經濟概要	胡澤	二	(三)〇・五六(四)〇・四八
公民 五法制概要	顧維熊	一	(五)〇・四〇
公民 六倫理大意	吳士棟	一	(六)〇・三二
體育教本	王毅誠	三	(一)〇・五二 〇・三六 (二)(三)〇・四四
國文	傅東華	六	各〇・八八 (二)〇・九六 (五六)〇・七二
國文課本	何炳松 孫俍工	六	(一、三、四)各〇・四〇(二)〇・四〇(五六)各〇・五六
論理學	吳士棟	一	〇・四〇
綜合英語	王學文 王學理	三	各〇・九六
最新改編三角學	李蕃	一	〇・五二
最新編輯平面幾何學	胡敦復 榮方舟	一	一・〇〇 (開學前出版)
最新編輯立體幾何學	胡敦復 榮方舟	一	〇・四〇 (開學前出版)
幾何學	余介石 張通謨	一	〇・八〇

書名	著作人	冊數	定價(單位元)
最新改編代數學甲組	虞明禮	二	(上)一・〇〇(下)〇・六〇
最新編輯代數學乙組	榮方舟	一	(開學前出版)
(審定)解析幾何學	徐任吾 仲子明	一	〇・六四
(審定)生物學	陳楨	一	一・二〇
生物學實驗	汪棟成		〇・九六
(審定)化學	鄭貞文	二	(上)一・八〇(下)〇・八八
(審定)化學實驗	王義珏等	一	一・二二
最新改編化學實驗教程	鄭貞文 黃開繩	一	〇・四八
最新改編化學實驗	趙廷炳	一	一・二二
最新改編物理學	周昌壽	二	(上)一・八〇(下)一・〇四
物理學實驗	周昌壽	一	〇・八四
審定本國史	呂思勉	二	各一・八〇
(審定)外國史	何炳松	二	(上)一・五二(下)一・二〇
最新改編本國地理	王成組	三	(秋學前出版)
外國地理	蘇繼廎	二	(下)〇・八〇
自然地理	王謨	一	〇・九〇
圖畫	王濟遠	三	(一)〇・九六
音樂	黃自	三	(即出)

易沃林恒和丸惡癖聖藥

鄙人李衡樵別字權伯三十六歲海沙頭鄉人經商東莞石龍不幸沾染頑惡癖症佛郁失常內跳痕癢時作時止夜難安倦手足麻痺步疾之處失去知覺偶然觸物痛苦難堪幸閱廣告始知佛山蜆岡黃君仲平經服恒和丸數治全愈刊登病狀與弟賤恙相同當即購服果見奇功竟獲全愈十足不勝感激特綴數言登報端以誌

易君錦存廣州市一九路五十二號 祖廟鶴山玉椿鄉 支店匯門定安路 香港大道西壹叁陸號

李衡樵恭頌

教育部審定

初中教科書

二十五年新課程標準適用

各書均屬初中教科書中之最近時編印者，除根據課程標準外，並以國防教育生產教育爲中心目標，有建國字樣之學科係依照二十五年四月部頒標準新編，開學前出版，其餘依照部令適用學科完備已出版各冊並經陸續審定或覆審中，編校人爲各科有專門研究或實際教學經驗或曾起草課程標準者，教材分量支配恰當，取材之精新尤屬特色（減低定價實足發售樣本備索）

正中書局

正中書局各種教科書由上海龍章造紙廠供給紙料完全國貨

- 審定 公民 葉楚傖 陳立夫 劉季洪 審 阮毅成 薩孟武 編校 五冊各二角四分
- 建國公民 周佛海 潘公展 湖中 編校 全三冊 第一冊三角 第二冊不日出版
- 童子軍 陳立夫 薛元龍 汪仁侯 等編校 全六冊 一二三冊不日出版
- 審定 國文 葉楚傖 汪懋祖 孫本文 等 全六冊 第一四角 第二四角四分 三四五六各冊五角八分
- 審定 英語 陸步青 薛俊才 編 全六冊 第一第二各六角 第三不日出版
- 審定 算術 汪桂榮 等 二冊各五角六分
- 審定 代數學 汪桂榮 等 上下二冊 上六角八分 下六角
- 審定 實驗幾何學 汪桂榮 任誠 編校 一冊五角六分
- 修正審定 幾何學 任誠 校 全二冊 冊各五角六分
- 審定 數值三角法 汪桂榮 任誠 編校 一冊二角四分
- 審定 衛生 陳有豐 編校 全三冊 第一冊五角六分 第二冊第三冊各五角二分
- 建國生理衛生 陳雨蒼 薛德焴 一冊 開學前出版
- 審定 植物學 王守成 方錫瓏 編校 全二冊 下冊各四角八分
- 審定 動物學 薛德焴 編 全二冊 各四角八分
- 審定 化學 王義珏 編 第二冊各四角
- 審定 物理學 陳傑夫 編 全二冊 四角八分
- 覆審 本國史 應功九 編 全四冊 第一第二冊各五角二分 第三第四不日出版
- 覆審 外國史 陳祖源 編 全二冊 各五角六分
- 審定 本國地理 王益厓 周立三 編 四冊各四角四分
- 審定 音樂 吳夢非 編 全四冊 第一二三冊各九角二分 第二冊四角八分

:5.464

新廣東週刊

第一期目錄　　廿九年八月七日出版

新廣東與言論自由……駱漢昌
今後的文化運動……容韋明
新廣東民衆之願望……龍君
對於建設新廣東的一點意見……鬱陶
革新粵政中應實行考試制度……何孫民
禁煙與新生活運動……陳榮渠
禁嫖賭……鬱陶

本刊徵稿簡約

一、本刊徵稿範圍，凡關於廣東之種種建設及興利除弊等事項，作懇切之批評與貢獻者，均所歡迎。
二、文體不拘文言白話，惟須繕寫清楚，及加以標點。
三、惠稿登載後，酌致薄酬，每千字自一元至三元。
四、稿末須註明投稿者姓名住址，以便通訊，并加蓋私章，以便來發稿費時核對。
五、來稿請寫明「新廣東週刊」編輯部收，發表與否，概不退還。
六、編者對於來稿，有增刪權，其不願增刪者，請於投稿時聲明。

新廣東與言論自由

駱漢昌

「戰敗德國的，是英吉利的紙和墨水！」大戰之後，德國人猶有餘恨地這樣嘆着。有了充分的軍事準備，有了相當的經濟準備，祇少却一個健全的宣傳準備，倔强一世的德意志民族，終于慘敗下來。傳過來說，在大戰期中，英國有泰晤士報的活動，對于戰時的宣傳佔了絕對的優勢，獲得全世界輿論的同情，結果把當前的勁敵打倒了。在國際政治上，報紙言論的權力如此，即在國內政治上，權力也是一樣地不可輕視。一百多年前，法蘭西民族憤於君主之專橫，奮起而再接再厲地作求自由的鬥爭，舉國洶洶，卒在民意堅決，輿論威力之下，打倒路易氏，打倒拿破崙而創建民主共和國。回首五十年前，中國人民在外交失敗，國弱民困的環境中，痛於專制政府的腐敗，先覺的言論界起而倡排滿清建共和的主張，促進全國一致的輿論，造成全國共同的意志，卒之推翻專制，建立共和。輿論對於政治的權力如此，即對於一切社會和文化的建設也具同等的作用。所以有經驗的國家，特別注意言論宣傳的工作，賢明的政府，特別尊重言論自由。

——惟有自由的言論，纔能發揮真正的民意，有真正的民意，纔能有健全的信仰，纔能促進偉大的力量。真正爲民衆謀利益的政府決不怕言論的自由，反正是要渴望自由的言論！理由很簡單：

（一）爲人民謀利益的政府，最能努力于滿足人民生活的要求。輿論是人民生活要求的表現，故最能代表人民的志願，最能爲人民主張的是言論界。所以如何發表民意，如何報告民隱，是言論界的責任；他方面如何審察調查人民的生活，如何擇採言論的批評和主張，如何實現滿足人民的要求，是政府的責任。克魯泡特金說得好：「惟有依據羣衆意志的努力，才能達到那生活的目的。」要是沒有自由的言論，政府怎樣去完成他的責任？

（二）能爲人民利益而主張的政府，一定不滿足于本身力量，他無時不在要求人民的合作，無時不在要求言論界的幫忙。主持政府的人員，也許他們的知識和能力比較一般人民高了一些，但是人數有限，力量也就有限。「政治是衆人的事」，一種政策的實施，進行是否順利，結果是否良好，決不是一張佈告，一條法律所可成功，却是要靠人民了解和合作，輿論的同情和促進。所以近代民主國家，要尊重運用民衆的力量，更尊重民意，尊重言論的自由。

反之，政府而不容許言論自由，其理由可推想而得的有下列二點：

（一）政府所謀的不是人民利益，故無徵求民意的必要，也就無容許言論自由的必要。抑且恐怕他們自私自利的劣跡，爲言論界所揭穿，爲國民所唾罵，故實行箝制，以進行其愚民欺人的勾當。然而歷史事實告訴我們，像這樣的欺人結果必成爲自欺，要是箝制言論而有效力的話，那末袁世凱，龍濟光等輩也就不致狼狽塌台了！

（二）壓迫言論自由的政府，它以爲可以離開民衆而存在，自視權力無上，可以隨便蔑視民意，可以任意剝削民權，然而沒有民衆的政府，在今日已不能存在。這種政府，因蔑視民衆的力量，最後必爲民衆力量所打倒，史跡昭然。

受束縛了多年的廣東言論界，最近始得恢復其自由權。以策動國民革命數十年，示範全國建設工作的廣東，直到今日而始獲言論之自由，我們實在慚愧！慚愧之餘，勉念前途，言論界的責任十分重大。

今日政府開放言論，足見政府尊重正義，與乎要求人民合作建設一番新事業的誠意。今後將如何伸張正義，鼓舞民衆，使上下站在同一目標之下共同進取，那是言論界的責任了，這種神聖的責任，我們不能絲毫放過！新廣東的目前重要建設工作，一方在整理軍隊，作軍事的建設，一方在整理財政，作經濟的建設，一方面開放言論，作教育及宣傳工作的建設。前兩種是由政府負責進行，後一種不得不待言論界充分運用他的自由以作領導。消極的，當依自由之正軌，以攻訐全省內外所有腐化惡化的勢力，務求肅清國民革命的反動派。積極的，當了解現階段中央政府所處的地位和他對內對外的一切政策意旨，明瞭本省軍政當局與民更始的一切措置，向民衆作正確的宣傳。全部工作亦可分三方面說：

對省內：目前省內政治及社會上一切建設，都積極除舊佈新。應把舊日，尤其是最近數年所有違反民意的設施，貪官污吏的罪惡，盡量暴露，一方使人民痛定思痛，造成決心永遠爲擁護大衆利益而奮鬥，一方使新執政的人員，知道什麽是過去的失敗，什麽是民衆所最切齒，知所警惕。同時更得宣傳本省革命歷史的光榮和現在地位的價值，鼓起民衆熱烈愛護的情緒，使對于廢除苛雜，禁止烟賭，統一幣制，和整飭吏治等革新運動起熱烈的同情，能誠懇地合作。對服務人員和執行機關，特別注意他們的工作，作嚴格，忠實的批評；有時更得提出各種改革建議，發表公意之徵求等。使大家知道本省有什麽地方應改革，有什麽事情應進行。

對國內：應把本省各種動向和民衆感情報告全國，一方使全國得正確的視聽，一方和其他各省份取緊密的聯絡，形成堅固的國防陣線。

對國外：第一，對于敵國，認識清楚，一方隨時揭發他們的陰謀，暴露他們的罪惡，使全世界得明眞相；一方向外宣傳本國維護正義的決心，使明瞭本國和本省的態度。第二，對于友國，努力促進互相間的友善，使本國在精神上或物質上獲得外來的相當援助，至少不致增加誤會。總之我們是要設法把民族的意志宣揚，把國家的地位提高。充實國力，增進民族的幸福。

國難的情勢太嚴重了，國內不再容有分裂，不再容有內戰，全國人民的意志和感情都應集中到擁護中央，統一全國。負有指導新廣東社會，發啓新廣東民智的廣東言論界，當知道目前最大的責任是什麽了。現在言論已自由，我們要在自由的言論求取三千萬人民的求生自由，進而求取四萬萬人的求生自由！

今後的文化運動

容韋明

目前中國到底要建立資本主義的文化抑社會主義的文化，這是過去在上海「文化建設月刊」等刊物曾湧起劇烈論爭的問題；從社會經濟發展階段上觀察，從中國客觀環境上觀察，我們得到的結論，無疑義的，要建立資本主義文化。原因，可以從兩方面說明。

中國社會經濟現階段，是民族資本抬頭的時期，不能否認的，帝國主義需要把殖民地或半殖民地用輸出的貨幣，造成與宗祖國同一的經濟體系，以適應它強度的侵略。但帝國主義和買辦的資本主義，與殖民地和半殖民地的資本主義，則始終仍然存有矛盾；由于這種矛盾的開展，造成帝國主義與殖民地或半殖民地的衝突，換言之，滋長了殖民地和半殖民地對宗祖國的反帝潮。中國共產黨的托洛斯基派對一九二五年至一九二七年中國革命的論爭，即錯誤的把買辦的資本主義和民族的資本主義作爲同一範疇，同一本質的東西，在中國方面如嚴靈峯的「中國經濟問題研究」，亦同樣確定帝國主義及其代理人的資本主義和民族資本主義同樣的性質，這樣，使沒有辦法可以解釋殖民地和半殖民地民主性質的革命。中國現階段既是民族資本抬頭的時期，那麽中國所需要建立的文化，自然不是社會主義文化而是資本主義文化；而桎梏民族資本之發展的，是帝國主義的外延勢力，和殘餘封建的內延勢力，所以中國民族資本主義的文化，又須肩負這種種剝蝕中央集權制而綑縛民族資本的反帝反封建的任務。

而另有一部份以無產階級學者自稱的如葉青，汪立中，李麥麥，莫非斯等，他們的主張，是在資本主義社會中而從事于社會主義的文化運動，即是要在資本主義的生產關係下來做建立社會主義的意德沃羅基的工作。他們最大的錯誤，在把社會主義性質的變革運動和社會主義的文化運動當做一種東西。

目前中國需要發展的是民族資本，中國社會經濟之破落到這種情形，并不是民族資本發展的結果，（是帝國主義金融勢力的強化和封建沈渣的掙扎）反之，却正是民族資本不發達的結果。況且，民族資本是有發展的可能的。（參見生活書版：任曙：中國的工業）

在此客觀環境下，我們的文化建設工作，自然是資本主義的文化建設工作；祇有觀念論者，才撇開了現實環境，反對我們的主張。

現在，與帝國主義相聯結的封建割據勢力已漸肅清，作爲民族鬥爭武器之 的文化，建設工作，自然也應該開始。

個民族對另一個民族的征服，除了武力之外，就是文化；中英鴉片戰爭以前，漢族受異民族的壓迫和征服亦累見於史籍，但因過去壓迫和征服漢族的農牧的異民族，在文化方面和漢族抗爭不過，所以漢族的民族生命，還能夠保留。自鴉片戰爭以後，中國開始和西方的資本主義國家格鬥，武力和文化不能和它們抗衡，於是在幾個敗仗之後，跟着經濟地位之半殖民地化，文化方面也變成了半殖民地的文化。——一個多百年的文化史，每頁都脫不了模倣征服國的階段。

因此，我們今後的文化建設工作，是強化的民族主義的「中國本位文化」。

一九二五年至一九二七年，策動反帝反封建革命運動的廣州，曾率領過全國的文化主潮；希望青年的智識份子，爲復興過去的精神和毅力，爲完成一九二七年所未竟的歷史的偉大使命，肩負起復興民族和禦侮的文化建設的任務。

一九三六，八，五、

新廣東民衆之願望

龍君

政府之基石，樹立於廣大民衆利益之上；政府基石之堅牢與否，視其能否代表民衆之利益。若徒虛構民衆之名，行荼毒民衆之實，未有不趨潰亡者；若能以民衆之利益爲依歸，未有不受民衆擁戴者。此次粵局之能不耗一彈，不損一卒而達民衆和平之願望，即基此故。

民衆利益爲何，主要者爲政治權利，與經濟權利。政治權利即民衆有

新生活運動之意義，力行新生活之具體方法，後列圖書，能使你深切地瞭解。

書名	著者	定價
新生活論叢	蔣中正 汪精衛等著	大洋四角
新生活運動	蔣中正講	大洋一角五分
新生活與民生史觀	陳立夫著	大洋一角五分
新生活與民族復興	汪精衛著	大洋一角五分
新生活與健康	劉瑞恒著	大洋一角五分
兒童新生活教育圖	新生活教育社編輯	大洋一元八角
新生活標語圖	新生活教育社編輯	大洋一元四角
新生活公民標語圖	新生活教育社編輯	大洋二元六角

廣州永漢北路 會文堂書局

敬謝外科瘡科專家郭友誠大醫師使我臭狐從此不臭

弟兩腋[illegible]爲時甚久，不[illegible]爲人所厭，出汗時則惡臭薰騰，[illegible]大感不便，乃歷覓中外臭狐藥品，水也散也，塗擦殆遍，頻告無效，[illegible]多年無法，或感偶聞友言[illegible]外科專家郭友誠大醫師擅用手術，將腋下臭腺割除，足令永不復臭，乃往求治，施術時固已毫無痛苦，施術後即可安步回家，無礙工作，誠[illegible]。郭醫師手術敏捷[illegible]，[illegible]內消[illegible]。瘡。癬。疽。痔。[illegible]。瘤。[illegible]。症。砂淋[illegible]。

介紹腸胃病專門醫師潘拙菴

鄙人患胃病數年，頻覺胸膈飽滯，噯氣吞酸，大便或結或溏，腹中雷鳴，不思飲食，多服方藥，未能痊癒，後聞下九路潘拙菴醫師專醫胃腸病，經[illegible]往求醫，不出十日，其病全消，潘醫師誠不愧爲良醫也。惠愛路[illegible]李光[illegible]

開明書店——特價書三十種

廣州分店　廣州惠愛東路　電話一三九七六

一律七折

書名	著者
子夜	茅盾
虹	茅盾
茅盾短篇小說集	茅盾
家	巴金
滅亡	巴金
新生	巴金
山雨	王統照
倪煥之	葉紹鈞
在黑暗中	丁玲
往事	冰心
俘虜	李青崖
西線無戰事	洪深
戰後	沈叔之
木偶奇遇記	徐調孚
寶島	顧均正
愛的教育	夏丏尊
文心	夏丏尊 葉聖陶
修辭學發凡	陳望道
周作人散文鈔	周作人
緣緣堂隨筆	豐子愷
開明國文講義	夏丏尊等
開明英文講義	林語堂等
開明英文文法	林語堂
英文圖解法	潭湘鳳
英文報閱讀舉隅	陳希周
商業英語	馬文元
英語會話	袁克行
英文書信	李未農
世界語入門	索引
日本語法例解	艾華

發售兩個月　八月一日起九月底止

上海市教育局備案　大東書局附設

私立上海市大東法律函授學校

廿五年度七月份起　**釐訂校章・招收新學員一千人**

學費減輕，使有志嚮學者，獲得廣大的進修機會
課程重編，使研習法律者，獲得切實的應用學識
學科完備　講義精審
批改認真　解答明白
入學學員在短時間內；
能從法律上得穩妥保障
能從法律上謀可靠出路

本校自廿五年七月份起，敦請名法學家盧峻博士爲校長，薛咸霖學士主持教務，並由丁元普，石頴，李中道等名法學家十餘人擔任教授，學費較前所規定，減少一倍，以輕學員負擔，備有詳章，承索即奉。

上海及各省　大東書局

中央國醫館理事・曹炳章先生主編

醫學叢書大結合　名貴實用大醫庫

中國醫學大成

中央國醫館通函 分館支館 醫團醫校 一致採購！
全國醫界名宿・一致好評！一致推薦！

全書平裝一千册　定價一百五十元
預約……一百〇五元
分期付欵每月八元
輕便簡易人人可購
外埠寄費十二元五角
準本年十月份起出書

・樣本承索即奉・

上海大東書局印行　貴州分局　財政廳前

教育

市校積極追討欠薪

昨日校長緊急會議拒絕收領市府期票
今日再開代表大會研求討薪澈底辦法

市小教聯會以市府行將交代、而教育局積欠市立小學校教職員薪金、由五月至今、計共二個餘月、爲請求現任市當局、在未交代前清發、前(五)日將召集各校校長廿餘人、前往市府財政局等處請願、然結果市府祇答允發給「期票」、教聯會理事會、以當局發給期票、實與積欠無異、而教職員生活、痛苦莫名、爲謀應付辦法起見、昨(六)日上午十時、特召集全市小學校長、開緊急會議、查是日出席校長五十餘人、由周昭主席、上午討論結果、祇議決一致不領取期票、直至下午、仍繼續開會、但對請求清發欠薪澈底辦法、仍無結果、爲謀集思廣益計、特再定期今(七)日召開各校會員代表大會、討論一切、昨分函各會員出席、茲錄原函如下、逕啓者、茲定於本月七日(星期五)上午九時、開各校會員代表大會、討論請求清發積欠經費重要問題、除分函外、相應函達貴會員查照、屆時希派員負責代表一人出席、共商辦法、幸勿放棄、爲要、此致列位會員、市小教聯會理事會、八月六日、

專科以上學校 衛生設施標準

教部通令各校遵照辦理

教部通令全國公私立專科以上各學校云、查專科以上學校衛生設施暫行標準、業經本部制定、除公布並分行外、合行檢發該項暫行標準一份、令仰該校遵照辦理、此令、

專科以上學校衛生設施暫行標準

一、目標、(一)充實專科以上學校衛生設施、對於全校教職員、學生、及工友之疾病予以適當之診治與預防、(二)改善校內環境衛生、以保障生活安全、增進個人健康、(三)養成學生對於衛生之正當觀念、以期負起引導社會、促進民族健康之責任、

二、組織 (一)專科以上學校應設置負責辦理學校衛生之固定組織、例如、健康課、健康組、或衛生課、衛生組等名稱、(二)專科以上學校應聯合校內各關係部分、共同組織學校衛生委員會、或同等意義之委員會、設計全校衛生事宜、(三)專科以上學校之設有衛生教育科系、健康教育科系、其學校衛生事宜、應由各該科系主辦、

三、人員 專科以上學校之學校衛生主任人員、應由衛生教員或醫學專門人才担任、除主任人員外、應酌聘專任醫師護士、藥劑生等、並在可能範圍內、添用衛生稽查、牙醫師及助理員等項人員、

四、經費 專科以上學校衛生事業之經費、每年應酌佔全校預算總數百分之二、此項經費應列入年度預算

五、工作要項(一) 健康檢查、新生須經健康檢查及格方得入學、舊生每學年開始施行複查一次、凡身體欠佳之學生、衛生課醫師認爲必要時得隨時檢查之、(二)環境衛生、(一)清潔夫役及廚役等之管理、(二)校內環境衛生視察及其維護、(三)衛生法規之執行、(四)全校之環境衛生設計及其改進、(五)預防接種、新生入學、須一律施行牛痘接種與傷寒及霍亂預防接種、(四)管理傳染病、校中遇有法定傳染病發現時、除將病人施以嚴密之隔離及相當之處治外、並須立時通知當地衛生機關、(五)診療疾病、每星期舉行治療門診並每星期舉行診察門診、(六)衛生學術演講、於課外酌聘專家講演衛生學識、(七)舉辦校「衛生訓練班」、由衛生人員主辦之、

六、設備、(一)診治疾病應用之傢俱器械及藥品等、(二)健康記錄(健康檢查、缺點矯正、疾病診治等記錄)(四)寄宿舍學生滿一百人以上者、應有療養室一間、內置床二張及療養應有之設備、(五)處置垃圾及撲滅蚊蠅之設備、與檢查環境衛生之表格、(六)預防接種應用之設備、(七)體重及身長測量器具、(八)各種衛生教育應用圖表書籍、

執信學校請 國府助款建設

本學期注意學生課外活動

私立執信學校本學期爲管理學生便利起見、特設級主任六人、常川住校、担任指導學生課外作業、及有益身心運動、暨印課外生活、又查該校本年度秋季會考 計高中師範科共六十八人、須補考者僅二人、普通科共三十三人、留級者一人、至初中共七十五人、則全部及格、該校刻下爲充實內容、利便教學、特由校長朱執信夫人向國民政府請將補助款項、照數撥給、以便建設科學館、圖書館、聞已着手進行云、

中大蠶學館附近 墳墓限期遷移

七日內須悉數遷去

國立中山大學昨佈告云、查本大學蠶學館附近掘土方及填土方工程段內、有墳塲多穴、所有該山墳主、應于七日內將界內墳穴悉數遷移、並於遷移報請農塲辦事處登記、除分函外、合行佈告、希各該墳主知照爲盼云云、

中大宿舍禁兩事

學生不得容留外人住宿 室內禁用火爐燃燒柴炭

國立中山大學昨佈告云、查本大學學生宿舍規則第四條載稱、「寄宿生不得容留外人住宿、及不得將編定床位擅自更調」、第十三條、「宿舍住室禁用火爐及燃燒柴炭烹煑食物、以防危險、即門外路廊、亦不得燃爐煑物」、等語、業經明白規定、迭次佈告週知各在案、乃近查宿舍內、間有違反上開情事、殊屬不合、應予查禁、以肅校風、除飭舍務人員隨時巡察舉報、從嚴懲處外、合再重申禁誡、希各知照、云云、

本市第五民教區 區委會開始辦公

告民衆書日內發出

本市第五民教區委會自成立後、原擬擇西山廟爲會址、嗣以不敷應用、旋乃改行借用太保廟民光小學校、昨已遷入辦公、該會主席委員廖奉恩、爲使該區民衆明瞭該會組設使命、現決製發告民衆書、草稿在删改中、日內即可發出、又查該會爲收容區內不識字民衆教育、乃教導區內貧民工藝、使其得以糊口、決開辦民衆學校及藝徒班、其招生章程已擬就、本月內當可招生開課、

江蘇小學校長教員待遇標準

蘇教廳訂定暫行辦法十七條

(鎮江訊)江蘇省教育廳、昨訓令各縣教育局云、「案查各縣小學校長俸給標準、大率悉依本地教育經費之多寡爲定、因之厚薄不均、參差過大、貧瘠縣份、小學教員每月所入、甚至不足供一身溫飽、殊不相宜、同時按資給俸、雖原則胥同、而資歷之區分亦輕重不一、本廳目擊此象、久具調整決心、但以各縣教費來源、未能增加現時力量、既相差甚鉅、自須通盤籌劃審慎決定、以免畸輕畸重、益增困難、現奉教育部訓令、飭即規劃增加小學教員待遇方法、同時二十四年度業已終了、二十五年度正在開始、各縣教育經費預算、均已確定、自應迅速將調整辦法、立即擬訂頒行、茲經依照各縣現狀、訂定江蘇省各縣縣立小學校長教員待遇標準暫行辦法十七條、除分令外、合亟檢發令仰該縣知照、迅即依照該項辦法第十六條之規定、分別修正或擬訂本縣單行辦法 呈核施行、切切、此令、」

江蘇省各縣縣立小學校長教員待遇標準

一、江蘇省教育廳爲奉行部令增加小學教員待遇、並調整各縣小學校長教員俸給標準、增進教育效率起見、特訂定本辦法、二、小學校長教員資格分爲左列五等、甲等、師範大學、大學教育學院、教育科系、高等師範、及專科師範畢業者、乙等、舊制師範本科、高中師範科及特別師範科畢業者、丙等、省立農村師範畢業及無試驗檢定合格者、丁等、省縣立師資訓練班畢業及試驗檢定合格者、戊等、合於小學規程代用教員資格者、(未完)

教育簡訊

南雄舉行 縣義務教育會議

南雄縣政府於八月一日、在縣立民衆教育館、召開第一次全縣義務教育會議、是日出席會員有五十九人、由縣長姚之榮主席、行禮如儀、查是次會議、有提案十一件、通過者三件、修正者六件、撤回保留者二件、是晚六時、各會員及籌備會職員、復在民教館、舉行宴會云、

揭陽縣 教育會從新組織

揭陽縣教育會、成立有年、惟因組織不合現定法規、特另由一三四等區教育界人士、重行組織、經縣黨部呈奉廣東省黨部核准給証組織、昨經縣黨部提出委員會議決、定即予發給許可証、并派張世本爲該會指導員云

桂格麥片，富含乙種維他命。乃有益精力之天然最佳食品。富有養體生力之元素。足以營構體質，保持健適。請日食之，以觀感覺健好爲何如。

桂格麥片

予君生機保君健適

(10) QUAKER OATS

敬告各校教員學生之採用西書者

我國自有影印西書以來用者獲益不少蓋與原版相較其價僅乃十之一二在一國言之固塞同漏卮不少在個人言之則以最經濟之代價而增得無限知識本社以服務之精誠在廣州首先創立除自印各書外更萃聚全國各家出品常備各科用書數千種以備學者之採用取價尤較坊間特別優待刻以暑假轉瞬將完課本之選用參攷書之添置若欲臨時不致有阻正須及早選定其須另印者尤須及早付印最近各科用書經陸續大量補充及增印新書不少如欲選用幸爲移玉

廣大路二巷十二號三樓

南光書社西書部啓

教育部審定 世界書局出版

廿五年度始業仍在審定有效期內 廿六年六月止

世界中小學教科書

教育部於本年二月十八日，公佈修正初高中教學科目及教學時間，令行各省市教育廳局遵照：自廿五年度起，(卽本年秋季開學)仍得沿用原教科書，至畢業時爲止、凡已審定之教科書，內容與新修正課程標準完全相同者，仍照其原有年限，不予變更，其於今年滿期者，一律延長至明年六月底；內容小部份應修改而不及修改者，亦至明年六月底時一律失效。敝局出版之世界中學教科書，全部已經教育部審定，均在有效期內，敬請採用爲幸。

□各級教科書 程度銜接 一氣呵成□

高級中學用

公民
新標準高中公民 徐逸樵 三册 各五角四分
(徐氏)高中公民 徐逸樵 三册 各四角八分

國文
(杜韓二氏)高中國文 杜天縻 韓楚原 前四册 各五角七 第五册 七角二分 第六册 九角六分
(杜韓二氏)高中國文注釋 杜天縻 韓楚原 一册 八角四分

英語
高中英語讀本 林漢達 一二册 各七角六 第三册 八角八分
世界高中英文選 黃梁就明 三册 各七角六

算學
(薛氏)高中代數學 薛天遊 王剛森 一册 九角三分
(傅氏)高中代數學 傅溥 一册 一元三角半
(傅氏)高中平面幾何學 傅溥 一册 七角五分
(傅氏)高中立體幾何學 傅溥 一册 三角九分
(傅氏)高中解析幾何學 傅溥 一册 四角五分
(傅氏)高中三角法 傅溥 一册 五角一分
(葛氏)平面三角法 吳祖龍 一册 五角七分

生物學
(吳氏)高中生物學 吳元滌 一册 九角六分

化學
(朱吳二氏)高中化學 朱昊飛 一册 精裝二元三角六 平裝一元五角六
(朱氏)高中化學實驗 朱昊飛 一册 一元六角
(勃康二氏)實用化學 吳靜山 一册 二元三角六
實用化學實驗教程 吳靜山 一册 九角六分

物理學
(傅氏)高中物理學 傅溥 一册 一元七角六
(包氏)高中物理實驗 包墨青 一册 九角六分

歷史
(余氏)高中本國史 余遜 二册 上册 一元一角二 下册 一元零四分
(陳氏)高中本國史 陳登原 二册 各九角
(李氏)高中外國史 李季谷 二册 上册 七角六分 下册 一元零八分
世界史 陳其可 一册 一元五角四分

地理
(王氏)高中本國地理 王益厓 一册 一元九角二
(諶氏)高中本國地理 諶亞達 一册 一元零四分
(王氏)高中世界地理 王謨 一册 二元零四分
(程氏)高中自然地理 程伯羣 一册 五角六分

主要科目均經教育部審定

師範教本
國音學 叢介生 一册 三角三分
中國學術思想史 孫其敏 一册 五角四分
師範英文選 沈同治 謝大任 三册 各三角九分
教育生物學 潘錫九 一册 四角八分
社會學及社會問題 卜愈之 吳澤霖 一册 九角六分
論理學 朱兆萃 一册 五角七分
倫理學 謝扶雅 一册 五角一分
教育哲學 丘景尼 一册 五角一分
人生哲學 謝扶雅 一册 五角四分
教育概論 羅廷光 一册 精裝一元零四分 平裝八角四分
教育通論 鄧胥功 一册 七角五分
教育測驗與統計 潘之賡 一册 七角二分
小學教材研究 朱翊新 一册 一元一角二分
小學教材及教學法 上 趙演 一册 六角六分
小學各科教學法 王驤聲 一册 七角五分
高級小學國語科教學法 俞煥斗 一册 三角六分
小學體育教學法 屠鎮川 一册 五角一分
健康教育 屠鎮川 一册 五角一分
鄉村教育 張宗麟 一册 五角七分
鄉村教育 王琳 一册 四角八分
(秦氏)民衆教育 秦柳方 一册 七角五分
小學教師應用美術 武葆邨 俞寄凡 一册 七角八分
小學教師應用工藝 何明齋 一册 七角八分

高中商科及職業學校用書另列

印有小學及初高中每週教學時間表承索卽贈

依據廿五年修正課程標準新編第一聲

董文編著 初中新公民 第一册 定價一角二

袁舜達編 初中新生理衛生 上册 三角

李逸樵 徐汶新編 高中新公民 第一册

開學前 世界 一律出版 歡迎採用 世界書局

社會常識

白鴿種類譚
(半微)

昨閱本欄飼養白鴿須知一文。對於養鴿之應當注意事項。頗爲詳盡。本文所述。則爲白鴿種類之鑑別。與良歹之選擇。內前文未有述及。特書此以補充之。俾畜鴿者多所參攷焉。

鴿之種類。大別之可分爲二。(一)地鴿。(二)天鴿。(又名飛鴿。亦稱通訊鴿。)茲分述之如下。

(甲)地鴿　地鴿之名。大約以其不擅飛翔。不能供通訊之用。終日盤旋於地上故名。其種類亦可分爲二(1)菜鴿(2)洋鴿

(A)菜鴿　我國各地均有出產。以其供作肉食烹宰故名。羽色黑。白。灰。櫻(俗稱火葫蘆相傳與班鳩亂種所生)。或花白。花灰爲多。比普通之鴿較壯大。亦有與普通之鴿大小相等者。產卵較勤。(普通四十天產卵一對)而孵出之雛鴿。又多能養成。但不能遠飛。數里外甚至數十丈外。便不能歸巢。此其所以爲菜鴿也。

(B)洋鴿　洋鴿產於美洲及歐洲之德意各國。我國之天津。上海。北平等地。亦有是種。尤以北平爲多。羽色純白純黑。或黑白混雜。純棕或棕白混雜者爲多。其種類亦可分爲二。尾羽常時若摺扇之張開直豎。足脛及指爪亦生有叢羽。鼻上有毛撮起如髻狀。喙與爪中作肉色。具羽翼而不能高飛。多數爲園林之點綴品。供人之玩賞者。此其一種也。(按此種本省頗少見所見者多屬下述一種)其尾毛歛而不散不豎。脛爪無毛。頭上無髻。與我國之菜鴿相似。所異者其羽毛多花白色。而爪中及喙爲肉色而已。(注意。飛鴿之喙與爪甲必爲黑色。絕無肉色者。)非曾經研究者。多誤爲我國鴿種。此其二也。他如脛羽。頭髻。尾張。祇具一體或二而非各體兼備者。皆其變種者也。

(乙)天鴿　又名飛鴿。亦稱通訊鴿。以其擅飛而名之也。性靈敏而機警。雖遇鷹隼梟鴞等鷙鳥。亦常能巧捷避免。能傳遞書訊於遠地。唐朝時張九齡喜畜飛鴿。名之爲飛奴。今之白鴿票。亦因用白鴿帶公(俗稱稟柵爲公)而得名。近日我國軍事上通訊亦已有研究用之者。蓋利用其細小易於忽畧。難於防禦。且鋸炮毒瓦斯。亦難施其權威也。其種類之分各異。有以身裁之大小而分者。有以羽毛之色澤而分者。有以眼部之不同而分者。茲分述之如下。(未完)

爲主婦的
應當怎樣來減少家庭的工作時間？

主婦們的大部份時間。都是化費在家庭工作上的。但是。我們常見有許多主婦們一天到晚的工作。忙到透不過氣來，而有一小部份的，每天都可有些休息；他們的家庭，卻是同樣的整理清潔和有秩序。這究竟是什麼緣故呢？我想這是許多主婦們想想解答的。

要想家庭工作時間減少。就是對於家庭工作要有計劃。使工作能夠有秩序和高的效率。主婦們在這方面應該做的。預先就定一個工作計劃表。表中列着每大的主要工作和時間。最好是連休息的時間也排在內。在定工作計劃表時。可以將許多同類的事務合在一起做，有些無關緊要的事可以不做。再將工作按排在適當的時間。這樣在無形中。已可使家庭工作時間減少。同時因有了這一表。主婦們的日常生活也可以規則化。

將家庭工作簡單化的方法。也是個減少工作時間。有些家庭中。如飯菜等必須做得非常豐盛。家庭的各種裝飾。又非常華麗複雜。穿的衣服。又多是高貴的質料。結果這些負担直接間接的都加在主婦身上。使主婦多費了許多作菜。裝飾。洗衣的時間。就可自主婦肩上減下了。

要減少家庭工作時間。又必要得家中各人的合作。這不是說要家中各人都去幫助主婦工作」這是無益而不必需的—不過是要他們能夠盡他們本分。做他們自己應做的事。改正那種壞習慣。將一切的事務都推到主婦身上。舉幾個例來說。如看過報紙雜誌。看完後就放在一定的地方。不要隨看隨放。要主婦來收拾。又如自己個人的物品。如衣服。書籍。運動器具或其他的物品。用後都應放置在一定的地方。不要主婦一樣樣去整理。這些事化費的時間雖少。可是對於主婦也有大的影響。(未完)

死電和死臭

無論動植物。當牠瀕死的時候。多發生一種特殊的現象。植物則放出很偉大的電力。動物則放出很奇異的臭味。科學家以其爲將死時所放。故稱其電曰死電。稱其臭曰死臭。

A死電　此爲印度博施氏所發明。他以大豆一粒。剖切爲二。以電表的兩導線聯接內外二面。則大豆的溫度逐漸增高。至華氏表一百四十度。即失其生活力。此時若觀察電表。則很容易看出有很強的電流于大豆中。其電壓之差。有時可以至一、五弗打。如果以五百枚大豆。依法排叠起來。可得數百弗打的電壓。燒斃一人而綽有餘裕，若更多用之。則竟直成一確電廠！。這不特大豆如是。其他植物有此現象的很多。但其原因尚未有人說明。大約植物死時，細胞必有異常的變動。而電子即受了劇熱的刺激或磨擦。遂發生此偉大的電量。也未可定。

B.死臭　偉大的動物。(人類亦然)將死的時候。嗅覺銳敏的人常常在他室內聞到一種奇異的臭味。但猝生此臭味的原因。現在言人人殊。最可靠的。則如下說。動物將死時。血液必有一部份總已腐敗。因而發生亞摩尼亞的氣體。而加亞摩尼亞類于血液。則發生此臭味。但加亞摩尼亞類于活血。非華氏表一七六至一九四度不能分離。若加于死血。能從一〇四度至一一三度放出。所以臨終時而體溫特高的。並無此種臭味云。(鴻)

小常識

熨衣用的熨斗
爲什麼都是尖形的？

家庭中用「熨」衣裳的熨斗。不管是電熨斗普通熨斗。往往是個二角形的模樣。有一頭很尖。這和船頭是尖形圖之可以減小水的阻力的意思是一樣的。熨斗有一個尖端才可以在衣服上任意推行。不至於費很大的氣力。並且可以將很細很細的皺紋都「熨」得平服了。

花園中的椅子
爲什麼都是圓腿的？

花園中預備給遊人休息的椅子並不和家庭平常用的四只腿的椅子一樣。除了形式的不同，椅子的腿也不相同。花園中的椅子的腿是鐵棍彎成的圓形椅腿，差不多都是每兩只連什一起。這是因爲在下雨之後。花園裏的土地一定非常潮濕。一隻隻單個的椅子腿很容易陷入泥裏去。即會傷了草地的美觀歪歪扭扭的椅子也不適用。由鐵棍彎成的圓形椅腿和土地接觸的面積較大。所以不容易陷入泥中。有些花園中的椅子。每兩隻腿下面有一條橫木塊釘着。這和圓椅腿的用意是一樣的。

小兒快活汁
欲令兒童肥壯　祇要每日服一二茶匙　日加雄健　靈驗
別無他法　小兒快活汁　自能轉弱爲強　藥性溫和　功效　味甜　多服無險
每樽四毫

必達治咳水
△廣州惠愛路多齡行　高第街　…　各大藥房均有代售
大樽一元　細六毫
廣州多齡行總經理　各處有售

久咳易成癆！
多咳則傷肺日久易成癆因癆而致命者不可勝數惟查治癆必愈之藥迄今外國醫藥先進尚無發明現祇專門治咳老醫師「唐拾義」醫學博士經驗四十年服後直接有華咳除痰之力間接有保肺防癆之功對於久咳痰多胸痛痰血喉癢氣緊各症萬試萬靈故得社會公認確爲「根本治咳特效藥」
廣州下九路　唐拾義父子大藥廠
唐拾義哮喘丸
服後立即喘止痰消除根免發誠治喘唯一良藥也
每瓶定價一元二毫

婦科專家 全科女醫師 康靜佳
專醫難孕婦女　指導生育方法
醫所·太平南路六十七號　電話·16397(留醫留產)
杜立謙　何榮　林英…　等介紹

醫科專門 全科女醫生 劉漢貞
精醫難孕婦女　求子有術
本醫師歷任醫院多年向專科婦科研究對于難孕婦女不孕症用最新方法根本治療擅長剖宮開宮口托宮等手術經驗不淺病苦結果良佳
醫所：一德西路與樂行內進　△電話16938

肛門外科專門醫師 崔堯天
首創新法無痛針射脫痔
本醫師致力肛門疾患之研究已十有餘年凡內痔外痔肛門濕疹肛門狹窄肛門裂肛門膿瘍肛門瘻管肛門腫痛大便下血赤白痢疾肛門病症俱可迅速治愈永不復發而以針射脫痔尤爲效驗確無痛苦不用刀割不用綿紗不用留醫可以照常工作
▲醫務所：遷中央公園前卜字路口　電話一五〇七五號

腎病見效神速
余患遺精經十年而不愈致起頭暈眼花耳鳴心跳氣喘腰痛夜尿失眠善忘腎部虛弱醫藥亂投虛耗多金毫無見效今由梁日初君介紹到一德西路四九四號廖漢潛醫師處治療針藥施幸獲全愈特此鳴謝
△廖醫師兼治小腸疝氣補疤痕補崩口痔瘡痔漏腫瘤頸癧頸腫扎瘡扎瘺腹水蠱脹砂淋尿閉腎囊腫大等症
西橫街廿八號陳金誠啓

潘芳芬女醫師
專醫難孕婦女
醫務所　太平北路武叁玖號(電話)壹陸陸壹
診症時間　上午十時至拾貳時　下午貳時至伍時
李宗仁　張任民　麥煥章　張之英　范德星　譚邃　翁式亮　桂站　王鐸聲　區玉書　鄒殿邦　陳國武　介紹

⊙⊙肺病早期診斷治療⊙⊙
唐太平醫師專事　(診療所)廣州下九路　(時間)上午九時至一時
本醫師向承父業專醫肺病已十八載爲求集思廣益探長棄短起見特往德英法日奧瑞士等國考察歷歐美諸國曾在德國柏林醫科大學肺科教授埃士納EISNER專研醫理又在英國布朗頓肺病院BRONPTON實習治肺手術均領證書歸國後照常應診
創製太平保詩汁(又名鈣衛魚肝油)能使瘦弱變爲肥壯　滋陰養血保肺健體

眼耳鼻喉專家 張廼棠醫師
△專門▽　眼科內障青光手術　喉門核手術　鼻下甲過長手術　中耳膿炎手術
時間每日及星期日上午八點至十二點止
醫務所十三行故衣街七號二樓　電話一〇三二七　衛生局證五四號

葉培初醫師啓事
任廣州市立醫院長全日在大新路(石室後便)本醫務所應診此啓
時間　上午門診　下午出診

醫師 任振華
新法速愈花柳白濁
杜果精血淋單九腫痛小便頻刺皮膚血毒惡瘡不論新久毒患負責迅速治愈
顯微鏡診驗癖瘋　收費有定　立決憂疑
免費驗白濁　(醫所)廣州太平南路八十六號大元茶樓對面
▲針射一元至三元　疳瘡　疔　骨痛

包皮界說
包皮過長…積留，身體時生濕滯，而特殊臭味，痛癢尤令人大感苦痛也。此外引起手淫，遺精早洩，而致神經衰弱，發育不完，甚而至於絕嗣，若成包皮發炎，梅毒白濁，他如不正當行爲，害浴其不潔，若易傳染性病，本醫所受良心驅使，剪包皮收港幣十元，爲社會人類謀幸福，以便諸君重履健美途徑而登壽境也。
美醫所香港旺角上海街六百十四號

太平南路卅號法國里昂大學外科
巴黎大學花柳皮膚專科　醫師李同仁
針射電療淋濁
運用德法最新透熱電療超紫光人工日光赤光線外科手術由機石英紫外光治淋濁顯微鏡驗針射催能把一切由尋花問柳傳染來的新舊梅毒淋濁赤白帶下·婦女經期不調而後肚痛子宮位置不正以至精神一經治療當能使患者知近世醫學之長足進步實乎科學之賜也
心存濟世　不論醫費　男女醫師　負責到底

醫師 余自強
擅長無痛手術　解除生殖器障碍
手術無痛苦，成績…　參觀…　用改十元

◎◎太平南路新亞酒店隔鄰
法國醫學博士　花柳專科　**何棣華大醫師**
專門診驗治療　花柳淋梅毒皮膚
電話一九九六〇　▲診驗免費　負責醫治

高義民 金慧儂 夫婦醫生
▲余夫婦開業十九年彼此合作治理
內科兒科婦科花柳
胃痛嘔吐洩瀉發熱痳痘抽筋遺洩疳疔　魚口便毒腳軟水腫經痛白帶月經不調　老手托痔刮痔開大痔口各種手術能
難孕婦女正常受孕
產科孕吐產後疾病安全料理留醫留產
醫務所　德路石室前電話一四六二〇

痔漏外科專門醫師林展才
(精醫)痔瘡　痔漏　暗診
德國新式機械　脫痔絕無痛苦。不用刀割針射。脫後永不復發。不用留醫麻煩。費用絕對低廉。
…生殖器去皮術…一八〇號之一　全日應診

痔漏良醫　陳彥大醫師
畢業日本東京帝國大學醫科及東洋肛門病院精醫痔瘡痔漏疴血等症　馳名國內外
余今春患痔漏居失主後求診於陳彥大醫師蒙施手術除去腐肉毫無痛苦夾旬而頑症霍然誠痔科良醫也感銘之餘特此鳴謝並介紹於同病者
陳醫師寓　十六甫東四巷廿一號全醫社　電話一三九九九
東莞簡鍾璜敬頌

▲多年鼻塞　▲幸獲全愈
耳喉鼻專科麥嘯臯大醫師
弟患鼻塞九載涕泗日夕不絕一呼吸必以口爲代故常覺乾若燥嗅覺減退飲食無味腦部常覺暈眩而記憶力大不如前疾病叢屢經醫治無效身體健康竟有如是大患喉病至今得十八甫西路麥醫師介紹蒙施手術僅旬日完治全愈感激之餘特登報鳴謝
惠福路建昌號黃兆銓敬頌

血蛇惡癬救星
獅標　那必敵血毒片
此藥行銷各埠十餘年治愈登報來函者指不勝屈無論血毒血蛇惡癬紅斑面黧耳紅皮肉浮腫蟲行蟻咬毛髮易脫等狀花柳疳疔各種毒症及皮膚疥癩均見殲滅無遺
大新公司　先施公司　真光　新祥　五洲　仁壽
一德路任本醫所

歷任國立大學教授　德國醫學博士
黃慰民
全科醫師專門眼科
本醫所最近設備有優良之德國哈腦太陽燈及電療機各科治療機械方法及特効針射藥品均備統治各科病症醫藥各費手術割症一律從廉收費
門診每日上午八時至下午六時　診金壹元
(醫務所)德西路轉角烟局隔鄰第四六四號電話壹肆陸肆柒

啓事

1．本刊七月份（由廿七日至卅一日）稿費已結算，卽希惠稿諸先生於每晚八時至十時携章蒞臨本報經理部支領爲盼！

2．李偉文，香非，蔡雨村，荷子，劉心諸先生：卽希補寄私章，俾於發奉稿費時以憑核對！

3．外埠惠稿諸先生：望卽致函本報經理部，說明用何筆名在本刊七月份（廿七日至卅一日）發表稿件，並注明眞姓名及通訊地址，本報經理部當卽查明應得稿費若干，由郵滙奉。

看見了。她把眼睛睜得大大地彷彿她已想明白了一切的站起來，奔到檯子邊；一雙纖柔白皙的手，顫抖地越過了燭光，把刀柄握住了，仰了臉子：……紅綾幕子就在這時候落下。

「好！」

一片掌聲，潮似的湧過來。

「老彭，小三把她的庶母的命運告訴我們了，而且告訴了整個人類。」

「是的。」

間奏曲和前奏曲一樣地帶來了寒雨的感覺。

曲終後「海鷗舞」開幕了。

是一片海的布景，從那裡可以看到白的細浪湧着，墨青的顏色使人感到迎面了鹹濕的海風。燈光是銀藍照着。舞台上靜靜地，送出了單純的纏綿的懷娥玲的曲子。洋鼓兒一擊，台左的側門裡，躍出了一個輕輕地飄起來似的少女。兩隻白嫩的臂胳，張了開來，向前後向左右地伸泳着。腋下垂着翅翮一樣的輕綃。短藍袴子，白背心，向後束住的修髮，笑開了花的小嘴，羞怯清新的眼睛，勾成了一個少女稀有的美麗和嫵媚。泳向前去，倒退後邊，彷彿是真的一隻海鷗挺動地在自由的銀藍的海窖裡翩翔，而且在她的下面也彷彿真的存綸着浪濤萬頃的闊海。

「老潘，看清楚沒有？主角又是小三，原來她就是柳飄飄小姐呀！」

「是的。她把海的自由與遼闊，海鷗的歡欣和矯健表現出來了。」

她張開了臂胳，俯了整個身子低低地飛掠過去，彷彿在撲撲地撥着海水；又躍了起來了，眼住空中熱情地凝視着，那裡亮着春天的太陽吧？擁着晴軟的白雲吧？她正在那裡嬉遊吧？傾側了半個腰，那麼斜斜地飛了過來，好像她已棲止在海島上的橄欖樹梢了；向下一躍，却斂住了臂綃和偏了臉子，輕輕點脚兒徐行，也許她在海灘上散步吧？我們都有那感覺；現在又飛起來似地，矯健勇邁地伸臂，張胸，傾腰，仰臉，俯額，斂肩的舞着躍着了。熱情和什麼要臨來的緊張的預感，充滿了她的眼睛；洋鼓兒突地猛烈的敲起來，於是，曼陀林的激越，銀簫的脆烈，懷娥玲的高控，鐃鈸亂拍的琤𤨏，小洋鼓兒珠連的急音，合組成了一曲磅礴的音樂；她舞蹈得更厲害了。不像是一個人的舞蹈，而是一種自然界的狂暴的變亂，她預示了海上的暴風雨快要來了。是的，暴風雨已經來了，而且變作着了：天崩了，海怒吼了，風撼着島嶼，雷轟着椰子林；恐怖，暴亂，震撼，喧擾……洋鼓兒猛的一擊，却什麼都弛鬆了下來。觀客吐了口氣。她緩緩地泳了泳；就側繞一下子，又斂肩縮臂徐行了。在悠揚的音樂裡，天晴了，海晏平了。她往上睜視着，張開了臂綃，送來了一個妖媚的蒙眼，就高唱了僅有的一句：

「暴風雨過去了！」

帶着無限的愉悅向側門裡進去了紅綾幕子掩了舞台。

「好！」

掌聲又潮似的掩淹過來。

「老潘，她舞得多麼成功呀！整個海的自由，遼闊，暴亂，恐怖，都在她兩臂和兩眼裡表現了。我們可以見她去嗎？我想去見她，能夠和她談一談必然可以得到許多奇情的。」

「也許可以的， 明天上午我們去她舞團裡訪問她吧！」

談到了這裡，幕又拉開。沒有什麼精采的演出，一些庸俗的舞和打諢的諧劇而已。小三也見不到出場了。不待終場我們便走了出來。

探訪明白小三的舞團居停的旅社，我和老潘便於上午十一點，到了那裡。侍者持了我的名片上到二樓裡去請她。因爲她表演得成功了的緣故，侍者對我們有這一句：

「要見柳飄飄小姐嗎？ 很好，她沒有外出，你們是慕名而來的嗎？怎麼不帶鮮花來呢？每天這個時候，都有漂亮的青年帶鮮花來獻媚呢！」

「噢！那就算我們失禮了。」

侍者是笑笑地隨說隨走的。止等了兩刻鐘，一個洗去了鉛華有着質樸潔媚的少女，苗條地沿扶梯走了下來。我迎向前去，一在梯脚底，一在梯級上的，我仰了臉就叫起來：

「你是小三嗎？ 是的，你是小三，認得鄰人嗎？」

「呀！」

彷彿在舞台上，她把眼睛睜得大大的降落了二級，悄聲說：

「啊！我認得你， 彭先生！輕聲點，不要叫我小三，這是不行的。」

她像含着無限的冤鬱似地帶着奇怪的急口，繼續說：

「把你的住址開給我， 一切話都到午後三點再說吧。」

邊說邊就朝上朝下地看了一眼。老潘在身邊飛快地把住址開給了她，她熱忱地可又惆悵地舉了手，走上去了，且說：

「多謝你們的好意， 失禮極了，恕我的……。」

「不，我們沒有帶鮮花來！」

「那不是你們應有的舉動！」

我聽到她的輕步兒走在樓板上的徹响，好似踏在我的心上一樣覺到難過。走到大街上，我說：

「老潘，柳小三不是完璧的了。她受侮辱和監禁，她必然有個主宰者在這個歌舞團裡。」

「是的，你叫她小三， 她便說不行，不就表示了她的身世一經有人明白僞會發生危險嗎？總之，她是不自由的，也許她午後不會來呢？」

「不，她一定會來的。」

上大街裡去買了點水菓，餅乾，牛奶，和鮮花等物，回到家中去候她。在依定的午後三點，我們禁約住興奮，却候到一個陌生的少女，較小三長了一點。

「這裡是彭先生的住家嗎？」

當門打開來的時候，她這樣匆迫地問。

「是的！」

她偏偏身進到了客廳。戲劇性的鎮定地盯了一下，又吞了一口涎液，竭了我送上去的茶盅，就說：

「彭先生你不是在上午去拜訪過柳飄飄小姐嗎？」

「有什麼不行嗎？」

「是的，帶鮮花來獻媚是可以的。然而，稀有的却帶了她的乳名和她的身世來，却與她有莫大的災殃！」

我和老潘是相顧失色，不會說話了，她接着說：

「因爲在她或在我們的團體裡，是不能讓誰個明白她的乳名和來歷的。倘若有人知道的時候，那麼不怕她的藝名是怎樣的高，她也將被毀滅了的。」

「到底是什麼意思呢？ 不錯，我和這位潘先生上午沒有帶鮮花去，實在是失禮的，但是我和她是做了十多年鄰居的鄰人，客地裡忽地相逢，帶了她的乳名來拜見，難道就算犯法嗎？她叫我把我的住址開給她，爲什麼不來？却來了你…………忘了，你貴姓？」

在失望的激動中，我還樣說了。

「我姓高，沒有什麼，因爲上午你們來拜訪過的緣故，弄到我們今日却把本來要表演十天的合約都解除了。柳小姐是我們女演員的領班，她現在已經跟我們的陳團長跑了。只有兩個人。」

「這又是什麼意思？」

「也沒有什麼， 柳小姐把你的地址交給我，叫我來關照你們一聲，不要把她的乳名和她的身世開揚出去；因爲她還要活的緣故。相反，倘若社會上有了她的悲哀與醜劣的遭際紀載，她就祇有在暗角裡被虐待完了。」

「唉！ 高小姐，你愈說我們愈不明白了。」

我和老潘都站了起來同聲說，不知怎的，她也站起來。我不能不笑說：

「高小姐我們是演戲嗎？」

「不，這樣說好了： 柳小姐是你的同鄉嗎？那麼，你們知道她的家庭，她託我問，她的父親如何了？」

「他是死了。 三年前的冬天，吐了血，在他老母死後的五個月死的。他是可憐的，家庭經濟破了產，寵妾和愛女都逃掉了，死時候他重複說：「小三能够回來給我看一看， 我就瞑目了。」然而高小姐，到底柳小姐落到那個強徒手中呢？」

她一聽到柳君山先生已經死了，她却掉頭沉默了。過了一陣，她才獨語似的說：

「唔！ 柳小姐是希望她的父親尚在人世的。那麼，她不會再得救了。」

我們覺得是在猜謎了。我重重地加上一句：

「高小姐，你不能說明白一點嗎？」

中國魂（電影劇本）（廿八）

厲厂樵

卅四 同廿八

（漸顯）王天人坐在沙發上，問王小玉：「你怎麼和張雲鬧翻了？」

王：「我和李明坤也鬧翻了。」

天：「爲什麼？」

王：「因爲我不願再在世上鬼混了！」

天：「所以我常說你是一個不懂得什麼的孩子， 失戀的痛苦算得什麼呢？」

王：「不是的，我心裡有說不出的痛苦！」

天：「說不出的痛苦！你爸爸今年五十幾歲了， 所受的痛苦不止一件，最近在南京被捕的幾十個革命黨人，那一個不是我喜愛的青年，那一個沒有無窮的希望！但是他們被捕了，我到了南京，趙，想來想去，都沒有方法救出他們來。你看我該是多麼傷心呀！但是，我就不像你這樣的灰心短氣。」

王：「爸爸，你也是革命黨嗎？」

天：「是的，我是老黨員呀！ 張雲就是我介紹他入黨的。我爲革命犧牲許多精神和時間，甚至犧牲了生命，但是，眼看革命快要成功了，我的許多的親愛的同志却是被捕了！我一想到這裡，對于那個在南京告密的傢伙，眞是要一口吞了他！」

玉流淚，發抖，跪在他的面前：「爸爸，我告訴你，你殺了我吧！告密的正是你的女兒！」

天人大驚失色：「是你告密的」？（聲音很低）

玉點一點頭。

天：「是你」？（聲音較高）「是你」？（聲音更高）

天：「的確是你告密的？（聲如怒吼）——啊！我的天哪！你不但害了國家，害了民族，而且害了你的情人，也害了你的父親啦！難道你竟發了瘋？」

玉仰首向天人，淚痕滿面，抽咽地說：「就因爲我太愛他了，所以反而害了他，而且也害了——」

天：「太愛他了？你——你懂得什麼叫做眞正的愛情？什麼叫做偉大的愛情？你這一無所知的東西！」

玉：「我現在完全懺悔了， 我不但是不義的女人，也是不孝的女兒，所以我不願生存了！」

上海龍門印刷廠書局爲在粵設立辦事處分銷處敬告 教育界啓事

自吾國發明影印西書以來敝經理卽首先在滬召集同人自行設立印刷工廠專替全國教育界服務已有攸久歷史 敝經理更自行研究發明製版藥水故凡敝局所承印之書籍其圖版之清晰印刷之精良遠非他家望塵所能及至於裝釘之精美猶其餘事自故平津滬杭一帶敝局之名不脛而走茲爲便利華南教育界起見特派專員設立辦事處於廣州惠愛東路三百九十九號環球書局內專接影印西書快捷妥當至於敝局所印之書已有八百餘種亦全部委托**廣州環球書局兩廣總經售處**當此開學將屆之時 貴校若有新近擬印之書或下學期必須採用之課本亦請及早通知以免臨時缺書如蒙 光顧尚請 移玉不勝歡迎之至

廣州環球書局啓事

敬啓者敝局自經售影印西書以來久蒙 教育界諸公光顧認爲價廉物美無任榮幸之至茲承上海龍門書局特委敝局爲全部西書兩廣總經售處則嗣後 貴校若有擬採用之西文教本或各教員之參考書籍若蒙 惠購自當格外克己至於其他之上海圖書公司文華印刷館等所出之影印西書敝局亦有代理 惠顧諸君幸祈留意無任翹盼之至

北大參茸行重要通告

參茸乃養生治病要素．眞僞功效懸殊．近多影射．以僞作眞．購者不察．每受所愚．不獨服之無效．於身體衛生尤關．故採用者．不可不愼也．本行專賣正參茸．久蒙各埠各界信用．歷有年所．各種人參鹿茸．無不搜選上貨．以應各界需求．專講實際．不務外觀．廣東獨一家．請認註冊老牌．以杜影射．是所厚盼．

廣州光復南路卽舊日打銅街 北大參茸行謹啓

民族獨立運動概論

洪爲法著 定價洋三角五分

本書內容，計分七章，以民族主義爲理論中心，對於民族之形成，民族問題發生之原因，民族獨立運動之正當軌跡，以及我國民族獨立運動在世界上之地位，均有詳盡之叙述與討論，當此國難聲中，本書實救國運動之南針也。

華僑現勢

黃澤蒼編 定價三角五分

我國華僑徧世界，國內對於各地華僑現狀尙缺專書，本局深以爲憾，特請熟悉華僑情形之黃君撰爲本書。全書所論範圍極廣，凡在世界各地之華僑，皆有專章論及，每章對於所在地華僑之人數，生活產業，及其近狀，俱有詳細之紀載，實爲國內論述華僑現勢之專書，留心華僑狀況者不可不讀本書。

民智書局出版

遵照教育部頒行新課程標準公民科教學綱要

高初中師範校 公民課本 各三冊 各二冊

陳景農 陳泮藻 編輯

高初中黨義輯要課本 六冊 陳景農
高級小學國文補充讀本 四冊 陳泮藻 譚明新
初級中級童軍課程 各一冊 朱雅正
增訂羅浮遊覽指南 一冊 陳景農
警察法規 一冊 朱雅正
教育概論 一冊 鄒熾昌
黨義輯要問答 一冊 陳景農
孫子兵法新詮 精裝大洋一元 二冊

中西絃歌風琴合譜 一至五集 沈允升
電影名曲精華 一冊 一恨
荷里活銀幕名歌 一冊 一恨
粵樂新聲 一冊 沈允升
琴譜精華 一冊 沈允升
論理學 一冊 鄒熾昌

總發行 廣州市永漢北 美華書店 電話壹弍〇七九號

本刊徵稿簡約

本刊徵稿範圍，以文藝爲主。凡小說，戲劇，詩歌，童話，神話，民間故事及歌謠，隨筆，讀書雜記，文藝理論，文藝作品或電影的批評或介紹，均所歡迎。

文體以白話爲主。

來稿發表後，酌致薄酬，每篇自壹元至十元。

攝影，漫畫，木刻畫，亦所歡迎。發表後，每幅概酬發表費一元。

來稿發表後，其著作權仍爲作者保留。

稿末望寫明投稿者姓名，住址，以便通訊，並加蓋私章，以備發奉稿費時核對：缺者認爲却酬。

來稿發表與否，概不退還，望勿附寄郵票！

編者對於來稿有增删權，其不願增删者，望於投稿時聲明。

民衆歌詠與音樂訓練

黃友棣

廣州青年會主辦的民衆歌詠團，最近在工作上似乎引起人們的一點誹議；這可算是一件不幸的事情。現在我要用研究的態度，坦白地發表一點意見。在這裡所提出討論的，是兩個問題——樂譜與唱音的問題。

從事社會教育工作，我們的目標實在不能放得太遠；否則徒惹得民衆之憎惡，一點好結果都沒有的。——許多深入農村去做過鄉教運動的青年們，更會深切地了解這個意思，「想把一件工作，實施到民衆去；則初次要給民衆一個很好的印象，然後有持續發展之可能。」這話是許多社會教育專家所囑咐我們的。

民衆歌詠在這個音樂貧瘠而危難緊迫的國度中，實在是一種最急切而重要的教育工作。實在民衆歌詠有雙重的使命——是喚起同胞團結救國，還有，是奠定新音樂的基礎。但，我們不能一唱便可完成這些使命。第一步要用民衆歌詠去造成一種新音樂的風氣，新音樂的環境；然後，一切新音樂的工作，乃能開展於這個環境之中。民衆歌詠實在是新音樂運動的開路先鋒……

但是民衆歌詠並不就是全部新音樂運動工作，他只是音樂教育中之一小部份；換言之，民衆歌詠不能具有音樂教育中的一切深與技術與理論的訓練。民衆歌詠的工作，重要的是實際的歌唱而不是形式的符號。倘若斤斤計較歌譜的枝節問題，而疏忽了實際的歌唱，眞是患了短視病了。

音樂是很得人愛的；一提出民衆歌詠，便有許多青年來參加，這是事實。但他們愛好音樂，絕不是愛那些音符，五線譜，以及種種音樂理論。他們滿心熱烈地來加入歌詠，却迫着他們要學讀苦澀的五線譜，或許有些人會藉此機會而用心學會了，但大多數，却給這些苦工掃盡興味了。人們不是每個都具有聖賢般的理智。忍耐，苦幹，刻苦走上大道等等的教訓，不是可以希望每個人都能實踐的；尤其是對這些不可以當飯吃的藝術。

一開始實施這種工作，便使許多人望洋興嘆，以後提到音樂兩字，他們心中便立刻浮出艱澀的譜表來；於是，他倒非特不歡喜歌唱，且不同情於新音樂。這些罪過，都是實施工作者給他們的第一次印象不良之故。

許多學生，在小學時候，都受過讀簡譜的訓練——老實說，從前的音樂教師們能把簡譜讀得正確，也難得之至了。——如果現在要學生們把簡譜全都拋棄，重新學過，那麼非但是一種損失，而且實在給他們一個很大的打擊；許多青年是受不了這種打擊的。

就廿年來的情況觀察，樂譜之採用，絕對不是割然轉變的。由工尺合士上的文字譜，變化到數目字的簡譜之時，也是十分崎嶇的。直至現在，工尺合士上的勢力，在不少的學校音樂裡，仍然不曾消滅。將來五線譜廣播之後，簡譜也一定不會消滅的。爲了牠有牠的可人之處，旣明乎此，則強迫讀習五線譜的企圖，實在應該打消了。

在各種樂譜之中，我深切地認識，五線譜是最完備的樂譜。對於音樂有興味，只肯讀簡譜的人們，雖然怕五線譜之艱澀；但，經過一些時候，他們便會發覺到簡譜之不完備與淺薄。這時，他們自動地需要學五線譜了。求知慾使他們不畏艱澀。「學習生於需要」這句教育名言，多麼有理！同是要人們學讀五線譜，但手段不同，——一用強迫，一用刺激其自動——便產生了偌大的差別。因此，我相信，供給多量音樂的唱奏機會，造成熱烈的音樂環境，則「更求深造」的企圖，是自然地發生的。一切樂譜，最完善的必得最後的勝利，五線譜當然是人人爭着要學的；但現在，還未到這個時候。

數日前，我看見荷子先生的一篇文章，說五線譜是「古怪的傢伙」，這實在說得不妥。古語說得好「少所見，多所怪，見駱駝言馬腫背。」廿年前，在工尺譜盛行時，人們看見簡譜，也正如現在看見五線譜一樣，說：「古怪的傢伙」！但時代的更替，最完備的工具，便始終佔了勝利；我們爲他提倡，實在不必過於担心，以致採用到強迫的愚笨手段。「欲速則不達」，這話是不錯的。

美國的音樂教育者Coleman，在他所著的「創造音樂」(Creative Music)中，曾詳細的敘述他教導一班兒童研究音樂的實驗經過。他對於樂譜，並不強迫用五線譜，他以爲學音樂最重要的是感受音樂，能在聽，唱，奏，之中領會到，發表出音樂之內容。直至兒童有記錄起來的需要，才教他寫符號；直至兒童有學習五線譜的需要，才教他學五線譜。——教育者要利用環境，用多種方法去引動學生的需要，使他自欲學習，才是高明的方法。

總之，在民衆歌詠工作裡，是毋需斤斤於採用五線譜爲學習工具的。重要的還是歌唱的精神與內容。多做歌唱的工作，造成良好的音樂環境，則人們自然需要學習五線譜了。

至於唱歌的語音問題，採取國音唱，實在極其優良而且合理的。但民衆們不了解的時候，運用地方語音歌唱，也不會違背了歌詠之原旨。

民衆們不懂國語，而勉強要他們聽，是不行的。聽音樂要使人感動，凡訴之於情感的藝術，都不是可以強迫有效的；要他們聽些不歡喜聽的歌而要感動，又怎能有效果？強迫歌唱的大衆去讀五線譜，與強迫聽唱的大衆去聽國語歌唱，兩者都有很相似的愚昧性質。

許多人說英文歌聲音美妙。當他們聽見優美的歌唱者演唱國語的歌曲時，便會贊嘆：「啊！好像英文歌一樣好聽！」由這點觀察，無論用什麼語音歌唱，只要唱得超卓，效果自然良好。語音之不同，並不會完全損壞歌曲的。但要民衆歡喜聽，而又能透澈地了解歌意，則利用土音歌唱，便是必需的條件。何以木魚書，龍舟歌會受人衆的烈熱歡迎？因爲牠完全可以在語句中領畧到歌意，同時民衆的耳朵只會聽歌詞，不會聽樂曲（這由於中國的音樂，久已成爲詞句的奴隸，人們不會欣賞曲調之變化，只會欣賞詞句的故事)。現在，若一旦把歌詞，用新的樂曲唱出，且又用國音歌唱，則民衆非但無從領畧，且覺得這些新音樂與彼全無關係；如此，則新音樂運動，離得民衆老遠了。

本來，歌詠時，每個聽衆能夠有自，歌詞總唱，則國音與土音，都沒有什麼大差別。但，我們得替那些不識字的民衆們設想啊！而且，歌詠者用國語歌唱，也得訓練不少時間。與其用「鹹濕」的國語歌唱，不如用明朗的本地話歌唱了。

做這些社會教育工作，目的不妨放近些。對於受專門訓練的人材却要苛刻地提高標準。——這便是民衆歌詠與音樂訓練之差別。

我深信民衆歌詠的力量足以造成中國新音樂的環境。在這環境中，才可以使中國音樂事業發揚光大，才可以產生深造的音樂人材，所以，我至誠地期望着實施民衆歌詠的工作者小心，小心；不要踐踏了這萌發的嫩芽。

五線樂譜之採用，及國音歌唱，都是極好的主張；但這個時候，對於大衆，實在未達到這個地步。雖然工作者的企圖總想一勞永逸，一步便完成了最大目標。——開始便做到讀五線譜，一唱便全國語音統一——但，事實上辦不到，又怎能空自着急呢？如果一定要待到人人能讀五線譜，人人能聽國語，才開始歌唱，則眞是莊子所謂「激西江之水而迎轍中之鮒」了。

我記得陳洪先生曾因何安東先生在演奏會裡不用中文於節目單上面有不滿意的表示，爲了這樣會使國人無從了解西樂。現在，上列的兩個問題，與這點很有相似之處。如何能使民衆了解新音樂呢？這眞值得思量，我們應該怎樣地三思而行啊！（完）

飄飄（中）

劉心

少女看見了刀子，却馬上落了膝跪下來了：「少爺！看我先日捨棄一切來愛你的面上，你救我一命。」「我愛你的錢，不愛你的命，你愛我什麼？快點把所有値錢的東西都拿出來。」少女是啞然地從地上站起來，到了幕後，怯抖抖地伸出了她的提皮箱的手。青年接了過來，打開了看了看，便瞇了左眼，又闔上了，提着，狠狠地說：「過你的活去，我少陪你了。」少女就叫出了尖厲慘惻不堪諦聽的哭語：「少爺！空把我留下嗎？把肚皮裡的孩留下嗎？那麼，救我依靠誰呢？少爺！你不要走，你不能走呀！」兩條眼淚泉水一樣地湧了出來。抱住青年的脚，又跪下了。「哼，」狠毒的一個字。踢了一脚，她躺倒了。這下，在死一樣的空氣裡，可以聽到一種少女的嬌弱無依的泣聲。慢慢地少女抬了頭叫道：「我走什麼路呢？」一柄倒插在櫈子上的雪亮刀子，她看見了。觀客隨了她的視線，也知道她

本期目錄

民衆歌詠與音樂訓練……黃友棣
飄飄（中）……劉心
中國魂（廿八）……厲厂樵

小兒泄瀉切勿大意

一見瀉症發生宜即投嬰孩自己藥片

小兒泄瀉現頗流行此症甚傷體氣苟等閒視之每釀成嚴重之後患所以不可大意一見瀉症發生宜立投嬰孩自己藥片以治之但看河北唐山鄧亞新醫師女公子之病案即可証明此藥片功效之靈速矣 鄧醫師來書云『小女近患泄瀉食積每日排洩三十餘次每次排出多量不整之便糞形殊危殆服藥多種未見效驗乃試投嬰孩自己藥片不料服後翌日瀉症痊愈消化轉佳自是小女稍有消化不適但服此片無不速瘳現已壯強喜樂嬰孩自己藥片實清理小兒腸胃輔助消化之妙品也』

君能自負君之小孩能完全避免泄瀉或其他胃腸疾病如食積腹痛發熱便秘蛔蟲出牙各症乎苟其不能則應常備嬰孩自己藥片於家中良以此藥片委係防治小兒此種疾患之妙品也 嬰孩自己藥片各藥房皆有出售或逕向上海江西路四五一號韋廉士醫生藥局購買每瓶大洋七角六瓶三元五角郵力不取

N1352

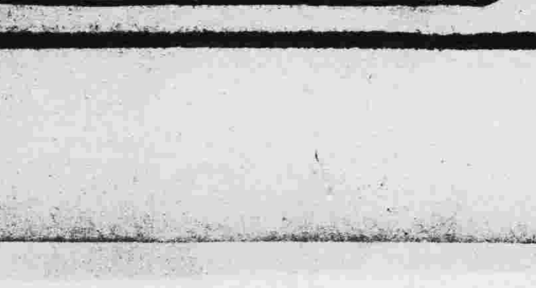

中華科學改進社上海晨光書局
兩廣特約總經售處
廣州北新書局

▲教育部審定▼ 最新課程標準適用

中學教科書

高中教本	生物學實驗	吳瑞庭編	全一冊	定價一元二角
高中教本	最新生物學	吳瑞庭編	全一冊	定價一元四角
高中教本	高中衛生學	張重行編	全一冊	定價大洋六角
高中鄉師	師範生物學	吳瑞庭編	全一冊	定價一元四角
初中教本	最新物理學	吳鏡兆編	全二冊	每冊定價五角五
初中教本	最新衛生學	張重行編	全一冊	定價大洋五角
初中教本	最新動物學	費鴻年編	全二冊	每冊定價五角
初中教本	最新植物學	謝循貫編	全二冊	每冊定價五角
初中教本	農業教科書	程宗頤編	第一冊	定價大洋四角
初中補習	物理學綱要	吳鏡兆編	全一冊	定價大洋二角
初中補習	博物學綱要	吳瑞庭編	全一冊	定價大洋四角
初中補習	生物學綱要	吳瑞庭編	全一冊	定價大洋三角

北新書局 財政廳前二百十號 電話一一〇三五號

暑天之小孩！

日來天氣已入炎夏之候在此時季小孩最易患病如不思飲食煩燥不安夜睡不寧時常啼哭大便不通等症而致瘦弱生病失去活潑狀態甚爲可慮故爲家長者應注意及之給以兒科專藥鷓鴣菜服之則有病時全愈無病時開胃安寧健康活潑矣

滬粵港 宏興大藥房啟
粵行：廣州市一德路

第十一屆 世運會第五日成績

連日田徑賽美國仍佔優勢
王禾撐竿跳合格但卒落選
五萬公尺競走英國獲冠軍

◇—二百公尺美破紀錄—◇

(柏林五日電)世運大會五日下午舉行男子二百公尺決賽、結果第一名歐文思(美)、第二名魯濱生(美)、第三烏生達(荷)、第四海尾(瑞士)、第五塞爾(加拿大)、第六畢凡倫(荷)、成績廿秒七創大會紀錄、

◇—男子鐵餅美佔鰲頭—◇

(柏林電)五日下午三時、男子鐵餅決賽、結果第一卡木脫、(美)第二狄恩、(美)第三奧本威加、(意)第四蘇爾、(挪威)第五史刧羅德、(德)第六黑拉斯、(希臘)成績五十公尺四八、創大會紀錄、我國代表郭潔冷培根於五日上午十一時半舉行預賽時不能超過四十四公尺不及格、遭淘汰、

◇—男子高跳美居首席—◇

(柏林五日電)高跳決賽結果如下、第一米杜斯(美)、成績四公尺三五、破大會紀錄、第二西田(日)、大江(日)、四公尺二五、成績第三拉夫頓(美)、第三葛萊伐(美)、

◇—五萬公尺競走結果—◇

(柏林五日電)五萬公尺競走、五日舉行、結果如下(一)懷德洛克(英)、四小時三十分四十一秒、(二)施華伯(瑞士)(三)布本科(拉脫維亞)(四)史託克(捷克)、(五)白倫(挪威)、(六)白利威移(德)

、中國選手參加五萬公尺、競走者三人、茲將其名次成績列後、蔡正義、第二十二名 五小時十六分二秒四、周余愚第二十四名、五小時二十五分一秒、張造九、第二十五名、五小時二十六分五十四秒二、

◇—女子輕托與中量決賽—◇

女子輕托與舉重中量級、均已舉行決賽、結果如下、

甲、女子輕托、(一)沙希勒(匈)(二)界耶爾(德)(三)蒲里斯(奧)(乙)舉重中量級、第一愛爾里尼(埃及)三八七公斤、第二伊利美埃(德)第五納根納(德)、

◇—德人獲重量組錦標—◇

(柏林六日哈瓦斯電)重量組舉重決賽、結果德選手曼傑爾榮膺冠軍、成績爲抓舉一三二公斤、牛推舉一二二公斤、牛挺舉一五五公斤、共計四一零公斤、

◇—撐竿跳高王禾落選—◇

(中央社柏林五日電)世運大會五日下午四時舉行撐竿跳高決賽、我國選手符保盧雖躍過三公尺八十、但四公尺未能越過、卒遭落選、

(五日柏林電)持竿跳高預選賽、於星期二日舉行、入選者爲繆拉、(德)藍曼第亞、(法)澳士域克爾、(奧)燕奴新第、(意)普洛克、(奧)密道斯、(美)安達、(日)修士、(德)(杜布里斯士)(南非)柯爾曾堡(瑞典)百薩爾馬斯、(丹)哥里士(捷)、舍夫頓(美)、克利斗(法)、大岡(日)、符保盧(中)、拉遜(丹)、西田(日、格拉巴(美)、章士達 英 斯勒高(智利)、我國選手符保盧亦合標準、符氏(入會以三公尺八之高度可及格標準)於初兩次跳時、未能成功、至第三次則一躍而過、姿勢美妙、我國僅有之參加決賽人、

◇—劍術決賽意獲冠軍—◇

(五日柏林電)奧林匹克劍術分隊決賽於星期二晚舉行、得決賽權者爲歐洲之意法德奧四國、意大利獲冠軍、法國與德國分據二三兩席 初二場意勝奧、成績十三比三、法勝德十二比四、另二場意勝德十三比三、法勝奧十一比五、最後意勝法九比四、獲金獎章、法則獲銀獎章、德對奧、奧當五比九時棄權、德獲銅獎章、

◇—一千五百公尺預賽—◇

(柏林五日電)一千五百公尺預賽本分四組舉行 結果第一組瑞典選手奈埃、與美國選手、克銀漢成績相等、皆居首位、日本選手青本被淘汰、其餘二組第一名爲美國范埃克、意國貝加利(上屆冠軍)及法國戈華三人、我選手賈世仁、力跑二圈、卒以力竭、到達終點時、落後四十公尺、未能入選、

◇—高欄預賽 我林失望—◇

(柏林電)九日下午四時半、世運大會舉行百公尺高欄預賽 我國選手黃萊傑、因發腳稍慢、落後十公尺、林紹洲發腳頗快、首欄領先、但實力不足、達終點時落後七公尺、黃林兩人均落選、

◇—女子八十尺低欄複賽—◇

女子八十公尺低欄複賽、分爲兩組舉行、其第一名一爲意國伐拉、一爲荷蘭白拉克特、又星期三日下午舉行低欄初賽、入選者第一組爲蒂斯東尼、(意)穆芬、(英)蘭烈提斯、(希)第二組章伯、(美)厄琸特、(德)擧傑(美)第三組梯拿(加)奧巴達、(美)斯丹拿、(德)第四組斯加拿、(美)華拿、(意)布拉傑達、荷

◇—各項球類比賽情形—◇

足球曲棍球馬球二項淘汰賽、本日繼續舉行、結果如下、足球奧勝埃及、三對一、波蘭勝匈牙利、三對〇、曲棍球印度勝匈牙利、四對〇、日本勝美國、五對一、馬球阿根廷勝墨西哥、十五對零、新式五項運動十、三百公尺游泳一項、第一韓德世克(德)、第二紀費爾德(瑞典)、第三勸俄那德、(美)、

◇—角力比賽美壓羣雄—◇

(九日柏林電)自由角力賽星期二晚在德國大樓舉行宗旋、美國居首、得九分、匈牙利次之、得六分、瑞典亦得六分、愛沙尼亞五分、德國四分、法國三分、捷克一分、土耳其與加拿大各得一分、個人得勝者如下、

最輕組Bantamweight Class

首名三波里(匈)、次名法路德(美)、三名希白(德)

羽量組Featherweight Class

首名K皮拉耶美基(芬)、次名米拉德(美)、三名容生(瑞典)

威爾特量組Welterweight Class

首名奮意士(美)、次名(瑞典)

輕量組Lightweight Class

首名加伯堤(匈)、次名愛爾(德)、三名H皮拉美基、

中量組Middle Weight Class

首名伯爾夫(法)、次名華科華(美)、三名基力時(土)、

輕重量組Light Heavy Weight Class

首名法柳杜爾(瑞典)次名尼奧(愛)、三名西白(德)、

重量組Heavy Weight Class

首名巴香沙奮(愛)、次名加拉浦克(捷)、三名尼斯拉林(芬)

◇—快艇比賽各國名次—◇

(五日基爾電)第一日快艇賽、天氣惡劣、海面波濤洶湧、瑞典雄帆一切、二分、德一十分、六公尺組、瑞典十二分、美十分、第六名爲阿根廷、第七名爲美國、八公尺組瑞典亦居首、得十分、意國居次、九分、那威第三、得八分、德國第四、得七分、星艇組德國居首、得十二分、瑞典次之、得十一分、英國第四、得九分、荷蘭之艇因桅折遂得中止、各國參賽者參加比賽後、對於賽場均表極度之滿意、名重一時之芬蘭之快艇「設計者」號之艇主意士蘭德、認定此地爲世界上賽艇最優之地云 衣賽艇參加者二十五艇、美國居首得廿五分 德國次之得廿四分、智利又次之 得廿三分、

(九日哈瓦斯電)奧林匹克運動大會快艇比賽、五日在此繼續舉行、茲錄各項結果于後、八公尺式(一)挪威、十分、成績二小時十四分廿秒、(二)德九分、(三)瑞典 八分、(四)英、七分、(五)意、六分、(六)芬、五分、標準式二次預賽(一)瑞典、十二分、一小時一分五十一秒、(二)荷十一分、(三)英十分、(四)德十分、(五)美九分、(六)士七分、六公尺式(一)挪威、十二分、二小時二分五十一秒、(二)英十一分、(三)瑞士十分、(四)瑞典九分、(五)德八分 (六)芬七分

水體會 分週泳賽本週項目

連同補賽共有五項 八日下午截止報名

廣州水上體育會舉辦之分週游泳比賽、業已舉辦三週、查前星期日爲第二第三兩週合併舉行、項目共有六款、嗣因參加者人數不足、故將男子二百公尺蛙泳女子一百公尺蛙泳及一百公尺自由泳改本月九日(星期日)舉行補賽、查九日爲第四週、比賽項目有(男子)四百公尺自由式泳(女子)一百公尺背泳、連同補賽共有五項、報名期至明(八)日下午截止、

舉家患不消化症

李君全家四口。均患胃酸，背痛，及別種不消化症。無論何時進食。均感痛苦。然自日服古露精神鹽少許以來。進食均感美味。迄無胃酸作痛之象。古露精神鹽，迅能尅制胃酸，排之體外，溫文有效。又能振奮排泄器官。使爲害之胃酸，無再積之機會。於是身體內部清潔。新鮮有力之血液，充溢周身各部。而身心自然健適有力矣。

香港及華南總經理 太平洋行 香港德輔道中四號A
廣州分經理 金星洋行有限公司 廣州市六二三路第二號
廈門分經理 章永順父子醫生藥行 廈門鼓浪嶼

各大藥房 洋雜貨店 均有出售

(五十)

中華書局編印

高級中學教科書

新課程標準適用

教育部審定尚在有效期內

書名	冊數	編者	價
修正標準 高中公民	四冊	錢端升等編	㊀㊁各三角㊂四角㊃即出
[審定]高中國文讀本	三冊	劉勁秋等編	㊀㊁九角六分
[審定]高中英語讀本	三冊	李儒勉編	㊀七角二分㊁㊂各八角
[審定]高中英文選	三冊	蘇州中學英文教學研究會編	[illegible]
[審定]高中三角學	一冊	余介石編	七角六分
高中三角法教科書	一冊	王邦珍編	五角六分
[審定]高級中學幾何學教科書	二冊	吳在淵編	㊀一元零四分㊁六角四分
(甲)修正標準 高中立體幾何學	一冊	余介石編	秋季開學前出版
[審定](甲)修正標準 高中代數學	一冊	余介石編	秋季開學前出版
(乙)修正標準 高中代數學	一冊	陳藎民編	秋季開學前出版
(甲乙)修正標準 高中解析幾何學	一冊	余介石等編	即出
[審定]高中解析幾何學	一冊	黃泰編	六角四分
[預審]高中生物學	一冊	陳兼善編	一元一角二分
[審定]高中物理學	二冊	仲光然編	㊀八角㊁九角六分
高中本國史	三冊	金兆梓編	㊀㊁各五角六分㊂即出
高中外國史	三冊	金兆梓編	㊀一元零四分㊁八角八分㊂九角六分
修正標準 高中本國地理	三冊	葛綏成編	㊀七角㊁即出㊂六角
高中本國地理	三冊	葛綏成編	㊀㊁各九角六分㊂八角
高中外國地理	二冊	盛敍功編	㊀一元一角二分㊁七角六分
高中自然地理	一冊	丁紹桓編	四角八分

遵照教育部訓令自二十五年秋起改售實價(已照原價折合)

印有「中學內容概說」及「修正課程標準詳表」贈閱

(丙323)

按照修正課程標準科目配置 各書均在有效期間

新課程標準適用

初中教科書

科目	書名	冊數	編者	每冊實價(單位元)
公民	修正標準 初中公民	3	盧達	①②各.16 ③即出 ＊①②各.12
國文	[審定]初中國文讀本	6	朱文叔	①至③各.40 ④至⑥各.48 ＊①至③各.30 ④至⑥各.35
國文	[審定]初級中學國文教科書	6	孫怒潮	①至③各.48 ④至⑥各.60
英文	[審定]直接法英語讀本	4	J. G. Endicott	①.52 ②③上③下各.76
英文	[審定]初中英語讀本	6	李唯建	①.48 ②至⑤.40 .48
算學	[審定]初中算術	2	陸子芬等	各.52 ＊各.40
算學	[審定]初中代數	2	余介石等	各.56 ＊各.40
算學	[審定]初中幾何	2	余介石等	各.56 ＊各.40
算學	初中三角	1	張鵬飛	.24 ＊.20
自然	[審定]初中衛生	3	鄭勉等	①②各.40 ③.44
自然	修正標準 初中生理衛生	2	華汝成	①即出
自然	[審定]初中植物	2	華汝成	①.40 ②.48 ＊①.30 ②.35
自然	[審定]初中動物	2	陳綸	各.52 ＊各.40
自然	[審定]初中化學	2	蔣拱辰	各.48 ＊各.35
自然	[審定]初中物理	2	張開圻等	①.48 ②.40 ＊①.35 ＊②.30
歷史	[審定]初中本國史	4	姚紹華	各.36 ＊各.30
歷史	[審定]初中外國史	2	鄭昶	各.44 ＊各.35
地理	[審定]初中本國地理	4	葛綏成	①②各.36 ③④各.40 ＊各.30
地理	[審定]初中外國地理	2	葛綏成	各.56 ＊各.40
勞作	[審定]初中勞作工藝篇	6	王隱秋等	藤竹工.32 土工.28 金工上下各.32 木工上下各.40
勞作	初中勞作家事篇	3	何明齋	①③各.44 ②.40
音樂	初中音樂	6	朱穌典等	樂理①③各.40 ②.32 歌①.40

減低定價·十足發售

[本表內價目前有＊符號者爲普及本]

印有中學各科內容概說修正課程標準詳表備索

中華書局編印

(丙337)

教育部審定在有效期內

新課程標準適用

小學教科書

級別	書名	冊數	編者	審定執照	每冊實售價(元)
初級用	新小學公民	八	錢選青等	送審中	各.〇三五
初級用	初小國語讀本	八	朱文叔等	審字第二十九號	一—四各.〇六 五—八各.〇七
初級用	初小常識課本	八	蔣鏡芙等	審字第五十七號	一—四各.〇六 五—八各.〇七
初級用	初小社會課本	八	王志瑞等	審字第三十二號	各.〇四五
初級用	初小自然課本	八	韋息予等	審字第五十號	各.〇四五
初級用	初小衛生課本	八	李清悚等	審字第三十一號	各.〇四五
初級用	初小算術課本	八	趙侶青等	審字第二十七號	一—四各.〇六 五—八各.〇七
初級用	初小珠算課本	二	宋若愚	審字第七十一號	各.〇七
初級用	初小美術課本	八	朱穌典等	准予發行	各.〇九
初級用	初小音樂課本	四	朱穌典等	審字第四十三號	各.〇四五
高級用	高小國語讀本	四	朱文叔等	審字第十九號	各.〇八
高級用	高小社會課本	四	王志瑞等	審字第四十五號	各.〇七
高級用	高小公民課本	四	徐洞千等	審字第五十一號	各.〇三五
高級用	高小歷史課本	四	姚紹華	審字第四十二號	各.〇四五
高級用	高小地理課本	四	喻璞	審字第四十一號	各.〇四五
高級用	高小自然課本	四	韋息予等	審字第五十二號	各.〇六
高級用	高小衛生課本	四	華汝成等	審字第三十四號	各.〇四五
高級用	高小算術課本	四	趙侶青等	審字第五十三號	各.〇八
高級用	高小珠算課本	二	徐天游	送審中	各.〇九
高級用	高小美術課本	四	朱穌典等	准予發行	各.〇九
高級用	高小音樂課本	四	朱穌典等	審字第七十號	各.〇七

上列各書另編教學法、公民訓練、小學勞作、音樂等教學指導書及教案、施教師用

中華書局編印

•印有「各科內容概說」及「修正課程標準詳表」贈閱•

(丙321)